臺灣日日新報 夕刊
六月一日
夕刊定價一部貳錢
發行兼編輯人 前野猶若
發行所 臺北市榮町四丁目三十二番地 臺灣日日新報社
基隆市 臺中市 臺南市 花蓮港 大阪 東京 支局

ホロ一看板 木山標記本店 大阪住吉區アベノ筋四 電話代表天王寺六五一

停戰協定を破れば直に斷乎たる行動
反蔣抗日軍が
外務、陸軍連絡して 北支の情勢を注視

【東京一日發電通】日支停戰協定成立が反將派に如何なる影響を與ふるかは注目されるところであるが、外務、陸軍兩當局は停戰後の北支政局に對しては密接な連絡のもとに從來の靜觀的態度を持續しつつその推移を注視することに決定してゐる

一、帝國政府の期待するところは停戰協定責任者が嚴重に協定事項を實行し平津の政局を收拾しその治安を確保すべきことである、北支政局の內政的關係に對しては從來の如く絕對不干渉の態度を持續し支那人自身による北支の安定を待望する

一、反蔣抗日軍が停戰協定の破壞的行動に出る場合には帝國政府は協定恪守及び居留邦人の生命財產保護のため直ちに斷乎たる行動に出るの用意を有するものである

國府も停戰協定を承認

【南京三十一日發電通】三十一日午後三時より國民政府緊急最高會議を開き停戰協定を滿場異議なく承認した

今後も依然抵抗に終始
停戰交涉は軍事的局部問題 汪、廬山會議の內容を報告

【南京三十一日發電通】三十一日廬山より歸京した汪精衞は直ちに中央政治會議に出席したが、廬山會議の結果に付き略左の如く報告した

北支に於ける停戰交涉は軍事的局部問題に留り、一切の政治問題や外交上の約束に觸れぬことになつた、對日方針は今後も依然抵抗に終始する、その方法は一面に[illegible]せめが、今次の關稅引上げの如きこの政府の決心を表現したものである、西南、西北の問題に付いては有力な人物を派し先づ調解を擬くに決し派遣代表の人選も決定して居る

シャンパンをぬき日支代表が談笑
特別列車の食堂で

【天津三十一日發電通】日支代表一行は中央軍歐兵二個中隊の警備する特別列車で午後六時塘沽驛發車中食堂車にてシャンパンをぬき和氣藹々裡に談笑しつつ七時十二分天津東驛着此處にて日本側は下車し支那側代表はプラットホームに降り立ち堅き握手を交し七時二十分北平に向け出發した、尙支那側代表の內二名は天津に留まり協定附屬細目の打合せをなす筈

兩國民の幸福
熊斌支那代表談

【天津三十一日發電通】支那代表熊斌は歸平の車中左の如く語る

本日無事調印を見たのは兩國民の幸福である、これは平和愛好の雙方の氣持が一致せるためであつて感激に堪へぬ

その日その日

○戰爭だけは止めやうとの日支協定が成立、上海事變に次ぐ二度目の支那側の屈服だ

○支那軍隊の進入罷りならぬ停戰協定線は、天津や北平を掠めて遙く熱河の西南部に續く、コレぞ滿洲國の爲めの新萬里の長城

○國民政府側曰く、戰術的には日本と妥協したが、政治的にはナカナカもつて……

○之から關稅引上げでウンと日本の脛を絞るのだ——とある、相變らずお強いことだ

○協定線と長城線との間に廣大な緩衝地帶が自然に出來さう、之も無駄な抗日の結晶

○汪精衞は流石にうまい事を言ふ「無抵抗に依つて國土を失ひ又抵抗に依つて領土を失つた」と

○この上而もボイコットを續けるならば支那全體を失ふこと確實

○ロシアが新疆方面で案外動いてる、然し一億は火事泥を働いてるのだ」とは決して申すまい

○南京で汪精衞天下を威張つて來た革命家、今やテモ見捨め、もう暫らくで其の地盤は瓦解

○お上任せの地方自治なのか、自分達には何の利害もないのか、餘り世間がお靜か過ぎる

○今度は海軍機が盛觀來訪、海上の翔路が七百キロの空海を越えて……素晴らしい勇壯振り

停戰協定調印まで
支那側の哀訴歎願で廿四日居仁堂で會見
初めて豫備的諒解成る

【北平三十一日發電通】皇軍は支那軍膺懲のためひた押しに平津に迫り順義、通州の線に達し北平を俯瞰る僅か四里、一度手を伸ばせば北平はわが軍手中にあるの狀態となつた、茲に至り國民政府も周章狼狽し京新政陣休戰協定の成立を申込んで來た、從つてわが軍は支那にして

前非を 悔い誠意を披瀝せばこれを容れざるものにあらずといふことになり五月二十四日未明居仁堂にて永津武官、中山書記官は何應欽、黃郛と會見した、席上何、黃は辭を低くし

支那の抗日挑戰は日本の激怒を買ひ今や日本軍は北平に迫ること四里、平津の住民は不安に襲はれ人心極度に動搖してゐる、依つて國民政府はこれ以上日軍が進擊しない樣停戰を願ひたいどうぞ交涉に入る

條件を お示し願ひたい

と申出た、永津、中山兩氏は

わが軍は自衞と支那の暴を懲らすため進擊したのであるが、支那にして和平を望ふなら交涉に應じてよい、併し支那のなすところ不信行爲多く步哨襲擊事件等如何

と言及したに對し何、黃は

日本軍さへ交涉に入るを承諾せば支那軍は直ちに撤退する

と答へた、斯くて支那の**誠意を** 諒とし停戰豫備的諒解なり茲に日支軍は取敢ず停戰狀態に入つた、而して豫備交涉は塘沽で行ふに決定した

白旗を揭げて何應欽密雲へ
二十五日○○司令部で會見 茲に假協定は成立

【密雲二十五日發電通】北平居仁堂における日支會見の結果に基き二十五日正午何應欽は支那軍代表の正軍使として徐參謀長、殷隨員五名を同伴しわが永津武官も同乘し先づ順義の支那陣營に到り、其處から戰場の例に倣つて白旗を揭げた數臺の自動車に分乘し密雲のわが○○司令部に乘込んだ、午後二時密雲に到著し、わが司令部に入り、何應欽は永津武官の紹介で岡村關東軍參謀副長と會見し、何より先に北平にて永津武官、中山書記官と懇談したと同樣の言葉を述べた上

大勢に鑑みこの際日支の諒解に依り停戰を願ひたし

と誠意を披瀝した、西○○長はこれを應諾し協議に入り約一時間にして假協定成立し、本協定は塘沽にて更になすこととし右假協定書には岡村參謀副長、何應欽が夫々署名し茲に日支間の停戰は實行に移された

交涉圓滿に終る
林出書記官が流暢な通譯

【塘沽三十一日發電通】塘沽における停戰協定による正式交涉は北支の咽喉部たる塘沽で三十日午後四時よりわが陸軍運輸部塘沽出張所においてその第一回會合が開かれた、交涉は極めて

圓滿に 進行し雙方委員の顏上には喜色が溢れた、岡村本會委員たる岡村參謀副長以下は宿舍の旅館と臨時待合所たる有明に分宿し支那側は列車內に起臥した、塘沽一帶はこの會議のため戒嚴令布かれ于學忠麾下の第六百三十七團の兵により物々しい警戒網が張られ午後八時以後は絕對通行を禁止した、會議場は塘沽陸軍運輸部出張所の二十疊位の日本間の

中央に 白布で 蔽はれたテーブルを差し挾み相對し座を占め、林出書記官の流暢な支那語通譯に依り順調に進行し卅一日午前十一時十一分調印を完了したものである

塘沽一帶に戒嚴令

干涉はなく迅速に解決
日支のため喜ばしい 岡村參謀副長談

【塘沽三十一日發電通】重責を果した岡村首席委員は左の如く所感の一端を語つた

停戰交涉が迅速に一氣呵成に成立したことは日支のため喜ばしきことだ、是全く我軍の公明正大なる態度と支那側が誠意をもつて協定に當つた結果である、昨春の上海での停戰協定の不愉快な第三者の干涉に比し今回は直接折衝により迅速なる解決を見たのは痛快である、協定は成立したが暫く支那側の誠意を監視するを要する

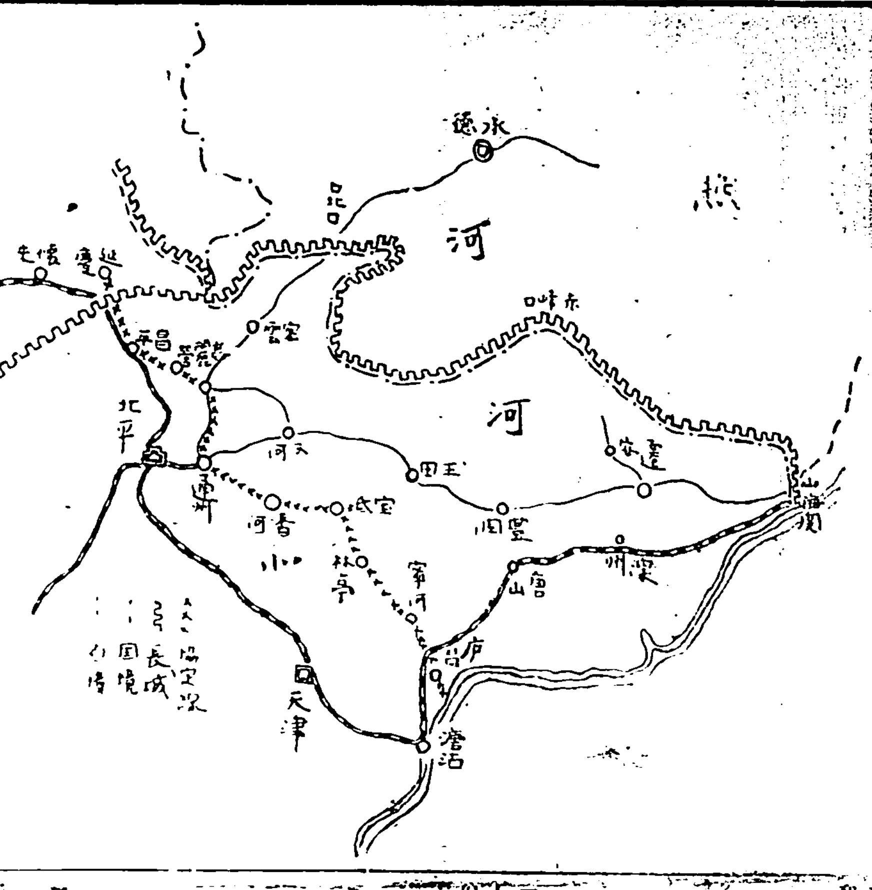

停戰協定による支那軍の撤退線

全國代表大會は十月に延期
停戰協定成立による 對內關係を考慮して

【上海三十一日發電通】來る七月一日南京で開催さるる豫定であつた全國代表大會は國民黨[illegible]其他諸派から[illegible]せられ、國民代表選擧が行つて居る向もあるが、廣東派の猛反對と中央政府の準備進捗せざるに加へ、北支停戰交涉協定成立に依る對內的關係を考慮した結果これを十月中旬に延期することに決し[illegible]

鈴木總裁が自ら最高長老を歷訪
硬軟兩派の面目を立てる 折衷案により最後の裁斷

【東京一日發電通】[illegible]

危機に 瀕するが如きことなく[illegible]

而して總裁が各方面の情勢に基き愈々最後の裁斷を下さんとする內容は既報の如く硬派の主張を引かしめ、自由の立場に退り、軟派の主張を容れるべきか、更に支援する政策を見た上で更めて

態度を 決するといふ硬軟兩派の面目を立て、その中間を進まんとする折衷案で、これにより黨の統制を保持せんとするにあること愈々確實となつた

下旬貿易
前年同期より輸出入とも增加

【東京三十一日發電通】五月下旬貿易は前年同期に比し輸出は二千五百六十四萬九千圓、輸入は三百六十六萬九千圓を增加した、差引超過において前年同期の入超二千三十四萬一千圓なりしに引かへ百六十三萬九千圓の出超となつた、今その內容を見ると輸出は生絲綿織物等に激增を示し輸入は棉花において激減せるもその他の貨物においては相當の增加を見た

英軍縮案は遂に流產か
軍縮幹部會は休會

【ゼネバ三十一日發聯合】英軍縮案に對しては小協商國側並に佛始め日本等も種々の意味で反對してゐるので幹部會は英案を第二讀會に出さないことに決定したと傳聞する、而して英案を流產せしめ三週間に亘つて會議を休會し、その間軍縮一般委員會幹部會で英案を基礎とし新軍縮條約案を起草することとなつた

◇

【ゼネバ三十一日發電通】軍縮幹部會は三十一日の會議で軍縮條約案の第一讀會終了後軍縮會議を六月二十七日まで休會することを決定した、更に必要ならば三週間を延長し得ることを決定した

滿洲國不承認分科委員會
二日に開會

【ゼネバ三十一日發電通】滿洲國不承認分科委員會は本年二月二十四日聯盟總會で採擇された滿洲國不承認勸告の適用に關し討議するため六月二日午前十一時開會することとなつた

政友會總務會

【東京一日發電通】政友會は三十一日午後二時より本部に總務會を開き總裁期、方法につき協議したが、結局總裁に總務を一任した以上その裁斷を待つ外なしといふに一致し六時散會

全國司法官會議

【東京一日發電通】思想對策研究の全國司法官會議は一日より開會し三日間に亘り行はれるが共產黨事件に關する檢察事務手續の改正につき協議さるる筈

四國協約案一日に假調印か
軍縮條項を削つて 條約改正の一條を挿入

【ローマ三十一日發電通】確報によれば四國協約案は愈々一日ヴェニス宮殿において假調印が行はれる模樣で、協約草案は多分三十一日午後ローマにおいて公表されると期待されてゐる、尙起草委員會は草案につき種々推敲を加へた結果、軍縮に關する第三條を削除し新たに條約改正に關する一條を挿入した、軍縮條項削除はマクドナルド軍縮案に基き別個の協定を結ぶことになるかも知れぬからで條約改正の件はフランス獨り反對したが、英、獨、伊三國がフランスに對し條約改正は聯盟を通ぜずして行ふことを得ず、且つ小協商國及びポーランドに影響せずとの保障を與へたのでフランスも條約改正の條項挿入を承認したのである

米國代表倫敦へ
卅一日紐育發

【ニューヨーク卅一日發聯合】ロンドン國際經濟會議も愈々十二日に迫り、ワシントンの重要各國代表の豫備會商を完了して準備の後に

ハル全權聲明

萬端整つた米首席代表國務長官ハル氏は隨餘の五代表中上院外交委員長ピットマン氏及び下院外交委員長マックレイノルヅ氏と共に三十一日愈々當地を出帆ロンドンに向つた

【ニューヨーク三十一日發電通】ロンドンにおける世界經濟會議に參加すべきアメリカ代表一行はカズンズ代表を除き全部プレジデント・ルーズベルト號に乘船官民數千の盛んな見送りの裡に午後三時出帆渡英の途についたが出發に際しハル國務長官は左の如く聲明した

重要なる基礎的項目につき最初の數週間內に協定に到達しこれにより大統領の通貨安定、關稅引下、物價騰貴のプログラムを出來るだけ迅速に促進し得るやう努力する方針である

右聲明より見て戰債問題が除外されてゐるのはロンドン會議に暗影を投ずるものと注目されてゐるが、ルーズベルト大統領は戰債問題は共同討議にかけることを避け各國別に交涉する從來の態度を守る模樣である

瑞典中央銀行三分に引下げ

【ストックホルム三十一日發電通】スエーデン中央銀行は公定割引步合を五厘引下げ三分とし一日より實施することとなつた

丁抹中央銀行も利下げ

【コペンハーゲン卅一日發電通】デンマーク中央銀行は公定割引步合を一分半引下げ三分とし六月一日より實施する旨發表した

會事

▲建築會總會 三日午後二時より建築會館講堂で總會並びに講演ある筈 ▲非手會長(內地視察談) ▲白鳥帝大敎授(方位考)

▲寫眞研究會 アポロ寫眞館で三、四、五日の三日間午前九時から第二回アポロ寫眞研究展覽會を開催する由

人事

▲內海新竹州知事 三十一日出北(鐵道ホテル)

▲野口高雄州知事 一日出北(鐵道ホテル)

▲竹下臺中州知事 一日來府(日の丸館)

▲川端彌太郎氏(辰馬商會常務取締役) 家族同伴一日內地より歸臺

▲鈴木重夫氏、淸水音夫氏、鈴木保雄氏(獨立美術協會員) 一日來臺(鐵道ホテル)

▲友部警務局長 唐疾治療のため當分自宅にて療養

無絃琴

久しい間旱天に雲霓を望んでゐた中南部の人々は、この間の降雨でシッポリと田畑も濡れ人の心も甦つた程だらうが、さてソノ後が頂さい▲農民達はコレは雨乞ひの靈驗だと言ひ、新竹州の內海知事なんかは新竹が率先して雨乞ひをしたので俺が降らした樣なものだらう——なんかと言つてるかも知れず臺北の後藤伯崇拜の人などは同伯の「萬家甘雨」の額を持ち出したからだと主張するだらうし、かと思ふと雨乞ひなんかといふ事は現代科學を超越したことで迷信以外の何ものでもないなどとキヤイ雨乞ひ排擊論もある▲然し殺風景な多數の農民は雨乞ひの靈利益を固く信じ、之に反對論をした者などに向つて示威デモを行つたといふ樣な事實もある、臺南州の斗六街民などは雨を降らした天帝に報恩の祝謝祭を擧行、街長等參列の下に行つたとも言はれ世間を騷はしてゐる▲之に對して某君曰く「長い旱天の後には雨乞ひしなくても多くの場合、大抵雨が降りさうな天候に際會してゐるものだそれで雨乞ひしたので降雨があつた樣な結果を見勝ちである▲然し大砲を擊つたり銅太鼓で高山深林の大氣を搖り動したりすることは大氣に變化を起させるといふ點で多少とも雨乞ひといふ事に科學的根據を持たせませりね」

本日小說休載

一步進たん
皮膚病藥 ヒンター

醜惡不快な皮膚病を治せ!

治りの惡い皮膚病も手當に間違ひなければ必ず治ります。皮膚病藥ヒンターはどんな皮膚病にも効きめが著しいので好評嘖々です。

難治之皮膚病。治法若無能。必能奏癒。皮膚病藥「興塔」。凡癬、濕疹、癩、瘰毒流注、凸疱、汗瘡、臓癰其他一切皮膚病。皆能奏效。好評嘖々。

主効 たむし・みづむし・いんきん・ひぜん・ただれ・かぶれ・あせも・しもやけ・しつ其他一切の皮膚病に

定價 三十錢 五十錢 一圓

○全國各藥店にあり、品切れの節は直接本舖へ(送料不用)

賣弘本舖 守田治兵衞 本店 東京市下谷區池ノ端仲町 支店 大阪市

消化・殺菌・救急の三大藥效を兼備する護身藥は唯一つ!
家庭に旅行に活用あれ

懷中藥 キハメ本位

寶丹

◇旅行散步に寶丹 ◇運動競技に寶丹 ◇宴席の前後に寶丹 ◇舟車の醉に寶丹 ◇過飲過食に寶丹
◇消化不良に寶丹 ◇氣付藥に寶丹 ◇暑氣中りに寶丹 ◇頭痛眩暈に寶丹

定價 二十錢 三十錢 五十錢 一圓

◎全國藥店にあり

本舖 東京 守田治兵衞

佐世保から一直線 海軍機基隆につく
けふ午後一時四十分 三機鵬翼を列ねて

【基隆電話】一日午前四時五十五分(臺灣時刻)佐世保を出發、一路本島に向つて飛翔を續けた佐世保海軍機三機は午後一時三十五分社寮島上空より三機雁行の機影を現はし基隆上空を旋回し著水滑走の上同一時四十分無事クルベー濱著水場に繋留を終つた

宇垣、中川兩總督と統治方針を熟議
拓相が官邸に招いて

【東京一日發電通】永井拓相は明年度豫算編成に關し現下の事情と且朝鮮臺灣兩總督の將來を考慮し、滯京中の宇垣朝鮮、中川臺灣兩總督を二日正午拓相官邸に招致し各植民地統治の根本方針樹立のため熟議することになつた

中川總督は三日郷里へ

【東京一日發電通】滯京中の中川臺灣總督は豫定を變更し三日午前九時半上野驛發三日午後七時佐渡ケ島著郷里に赴き病床の老母の看護のため五日間滯在し七日午前九時半發午後八時半歸京の豫定

公邸で吏員一同に對し一場の挨拶を爲し終つて街關係各方面に挨拶廻りをなした

英帝の勅語 全世界に放送
經濟會議場から

【大宮一日發電通】世界經濟會議は來る十二日ジョージ陛下御親臨のもとにサウスケンシントン地質學博物館で開會され、當日陛下にはラヂオを通し開會の勅語を全世界に放送されるが、遞信省は陛下の御聲を受信して普く國民に拜聽させようとロンドン郊外ラグビー無電臺と將棋無電臺との間に中繼テストを行つてゐる、成績は頗る良好で、放送時間は十二日午後二時(日本時間午後十一時)である

切崩に對抗 聯合大會を開く
京大三學部の學生 新たな活動に移る

【京都一日發本社特電】京大の法、經、文三學部の學生は法學部教授連の辭職決行前後から特に行はれ出した他學部教授連の切崩し運動に對抗すべく諸準備を進めてゐたが、愈々三十一日正午から法、經、文三學部の聯合學生大會を開いて教授連を激勵し、京大教授の反省を促すと共に新なる活動に移ることになつた、この大會の結果經濟學部の一部に大きな波紋を起すことが豫想され一般に注目されてゐる、尚法、經濟學生は三十日午後八時半頃から小西總長を自邸に訪問し約一時間に亙つて總長の内意を質した

中壢街長著任

【中壢電話】六月一日新任中壢街長村上正陽氏は同月午後十時着任、街役場

福建省政府から高義の逮捕命令
(某所に著いた對岸情報)

厦門童子軍が示威 之で排日は下火か

【某所電話】三十一日午後某所着對岸情報 去る二十八日は國恥五月五日の節句に當つたので厦門社會部子供は午後二時から中山公園に集合、大々的に抗日宣傳運動を行つた、白布に「支那民族の生存を圖る爲に最後迄戰鬪せよ」「日本の銃口は滿洲北支に向けられてゐるが支那の銃口は何處に向けられてゐるのか！」と云つた樣な排日宣傳標語を掲出し、鼓隊入りで厦門市の要所を宣傳行進を行つた、然しこの運動が行はれると排日は下火に入つた觀があると消息通は觀測してゐる

陳國輝の舊部下に歸順の勸告

福建省政府では去る二十[illegible]外交部當局等に對し逮捕命令を發したが、それと同時に銃殺された陳國輝の舊部下で反政府色彩濃厚な匪賊等に對しては一ケ月內に歸順すべしとの勸告を行つた

共産軍と交戰して十九路軍大打擊

[illegible]大打擊を蒙つたので[illegible]二千の兵力を増し龍巖奪回を目して目下盛んに交戰中なりと傳へられてゐる

省民から搾取して軍人郷里に送金

張貞、翟西秀に引率されて北上を開始せる十九路軍中の北上部隊は去る二十三日福建に於て南下し右よりの「北上を中止すべし」との命令をうけて遂に[illegible]

共産黨員の仕業か 厦門騷擾を企つ

の送金は郵政局の手を經るだけで月十五萬元にも上つてをり、銀行を合せる時は莫大な金額に上る筈でこれ等は同軍が省民から絞れるだけ絞りとつてゐる事を如實に物語るものである

去る廿八日の國恥節句に際し不逞の徒が厦門市內の大騷擾を惹起する事件が發覺した、[illegible]

ビール納入の契約が成立
專賣局と四會社間に

共販關係の移入麥酒四會社代表は過般來臺後、專賣局へ見積書を提出し七月以後本年度內に販賣すべきビールの納入商談を進めてゐたが、三十一日に至り專賣局との間に圓滿に契約成立した、四會社ビールの納入數量は過去三ケ年の販賣實績の平均一ケ年の販賣高を基礎として決定せるもので納入價格も生産費、諸掛、內地の市況等を參酌契約された模樣である、尚島産の高砂麥酒は一日共販の近藤、大塚兩重役が專賣局と折衝之また納入契約を締結することとなつた、斯くて共販から四會社の移入ビールは共販から離れて元の代理店が納入代理人となり清酒と同じく專賣局へ納入を取次ぐことに決定し、櫻ビールは鈴木商店以來の因緣上大塚保司氏が納入代理人となり、エビスは臺島

代理人 キリンは近藤、サッポロとアサヒは宗商會、ユニオンは西村が納入代理人となつた譯である、因みに共販外のビールはオラガとカスケードの二つが專賣局へ納入することとなるべく之も一兩日中納入契約成立すべく專賣ビールの契約全部成立するを待つて發

通帳を盜み三百圓拂下
新竹の空巢狙ひ

【新竹電話】三十一日午前十時過ぎ新竹市東門外二九新竹商品陳列館書記佐藤義章方留守宅に忍び込み臺所の出入口で施錠の鍵をこぢ開けて賊が忍び込み箪笥を打ち破り商工銀行官衙支店揚預貯金通帳(約五百圓)新竹信用組合貯金通帳(三百圓)印章一個、婦人金製女持指環一個其他を竊取逃走しその足で新竹信用組合に到り竊取した貯金通帳より三百圓を拂下げて何れへか行方をくらました、時を移さず新竹署では犯人逮捕を八方に派し嚴重な搜査を續けてゐる

深川遞部長が常任理事
厚東氏の後任は入れず

放送協會常任理事厚東氏は六月五日任期滿了するので辭任することに決定したが、後任問題については經費の關係もあり厚東氏が就任する以前は遞信部長が常任理事として總ての事務を執掌し何等の不便もなかつたので從前の陣容に立戻し新に理事を迎へず深川遞信部長が常任理事となることに內定してゐる

遞信局では小野寺氏を決定發表することにならう

警察官全部が自動車の稽古
臺北州の企て

文化の進展に伴ふ必然的要求として州警務部南北兩署職員一同に自動車の系統立つた講習を六月中旬より二ケ月間に亘り施し、最低乙種免狀を具備せしめんとの計畫が具體化した、之れは本島最初の大々的な企てで講習料は一人あたり二十圓なるも內十五圓州が補助し、成績優秀なる者には殘りの五圓をも免除すると

臺車で少女負傷

【新竹電話】三十一日朝八時頃臺灣軌道株式會社の臺車後押人夫徐阿[illegible]は新竹郡紅毛莊新庄仔附近で同郡新埔庄新埔三九七番地の孫何氏月美(六)に臺車を衝突させ全治三週間の重傷を負はした

奉天英總領事館に何者か爆彈を投ぐ
後方攪亂隊の仕業か

【奉天三十一日發電通】三十一日午後八時四十分奉天商埠地イギリス總領事館に何者か爆彈を投じたるものあり、轟然たる大音響とともに爆發したが人命に異常なかつた、當局では支那側の後方攪亂便衣隊の仕業と見て犯人嚴探中

奉天驛で爆彈發見

【奉天三十一日發電通】三十一日午後十一時半奉天驛構內賣店前に魔法瓶一個があり、掃除夫が調べて見ると爆彈なること判明した、犯人は十時五十分着十一時四十五分新京に向ふ人形使節の通過で大混雜中點火せんとしたものらしく、イギリス總領事館爆彈犯人と同一らしく憲兵隊では大活躍を開始した

警視廳のお役人瀆職で拘束
全國的に波及か

【東京一日發本社特電】東京バス事件に端を發した私營バス對監督官廳の瀆職事件は既に池上、池袋、東京乘合から城北、大正自動車へと波及しつつあるが、遂に警視廳保安部交通課車輛係長の拘束收容となり全國的に波及の形勢にある、而も地方に波及せば必然的に地方長官も監督すべく重視されてゐる

支那人親娘が卅年ぶりの對面
父の居所が判つただけで 娘は警視廳で嬉し泣き

【東京一日發本社特電】三十一日午前十時頃警視廳外事課山路亞細亞係長の許に年齢二十五、六と覺しき素晴らしい身なりの支那美人が訪れた

私は中華民國浙江省寧波府生れ胡鮮雲の娘胡孝娘と云ふ者で今から三十年前父と別れ父は現在東京にゐる筈です、警察の手で父の住所を探して下さい

と訴へて來たので亞細亞係長は直ちに在留支那人カードを繰つて見ると

一枚 のカードに江戸川區小松川町三の二七心太商胡鮮雲と云ふのがあつたので胡孝娘はそれを見るや三十年間會ひたい見たいと思つてゐた父にめぐり會つた樣な氣がして嬉しさの餘り頭を振はせながら山路係長の机下に泣き伏し、日本の警察に感謝し直ちに父の許に自動車を馳せつけた、胡鮮雲は三十一年前(明治三十六年頃)支那で思ふ樣に仕事が出來ないので

愛妻 林弟と娘孝娘を殘して日本に渡つて了つた、その頃孝娘は母に死別し母の弟の林に預けられ同家で成長したが、或日伯父の口によつて自分の實父が日本東京にゐる事が判明しそれ以來父に會ひたいとそれのみ念じて祈つてゐたが、遂に會ふ機會もなく數年前上海の貿易商阿根に片付き、阿根が日本に行くと云ふので絶好の機會とばかり日本に來たものである、父胡鮮雲は日本に來て以來內妻臨田テルを娶び長男[illegible]と長女ヨシ子次女フジ子と

雇人 三人を雇いて前記の所で暮してゐたものである、三十一日突然支那貿易人が自動車で乘付けたので非常に驚いたが、自分が上海に殘した娘と知り愛の對面に父娘は手をとつて泣きくづれた

身にしみた「親切と好意」
アリ比軍主將の挨拶

第三回臺比對抗水上競技大會に比島軍を率ゐて參加選戰した主將Aアリ君は臺灣を去るに臨んで次の如き丁重な挨拶の言葉を發した

第三回臺比對抗水上競技大會は今や將に其の終幕を閉ぢた。茲に思ひを巡らせば、臺灣選手の進歩こそは實に驚くべきものであつて、四年前我々が壓倒的勝利を得た當時と比較して實に感慨無量である。臺灣選手が大會に於て月桂冠を得た要素として各選手の崇高なる精神、敢斷及其他本大會をして斯くも盛大に終らしめ其の困難をも惹起せしめなかつた關係役員の努を多とせねばならぬ。猶く水泳選手の事を離れて臺灣の人々の人情につき語らして貰ふ。我々は比島から、此、美はしき島に來り、自分自身全く他國人だとは思はない。といふのは人々が親切であり、溫情が篤く、且つ人を引きつける力を持つてゐるからであつて、斯の如き態度こそは全く他國では見られぬものである。人々の親切及び好意は全く我々に取り沙漠の

勇氣が擧げ られるが、

オアシスに も例へらるべきものであるが、我々の比律賓ダバオに於ける日本人からも同樣な感じを受けるのである。比律賓には一萬四千の日本人が住居し數百萬圓の投資をなし、著き成果を收めてゐる。彼等がダバオに住居してゐるのは、我我比島に取り大きな利益となるものである。彼等は法を遵守し平和を愛好し、且つ勤勉なる勞働者である。夫れで私が臺灣の皆樣が親切であることを誇張するのは

御世辭でも 何でもないことを諒解されたであらう。私は比律賓に歸れば我官民の與へられた御親切、殊に中川總督、平塚總務長官、石井交通局總長、幣原帝大總長、臺北州知事、臺北市尹及臺北第一中校長、臺北一中校長等より賜はつた御好意に就ては、會ふ人毎に語り合ふ心算である。又臺灣の島影視界を去つた後でも、我我は此の美はしき島臺灣を永久に忘れないであらう。終りに臺灣が本年

月桂冠を得 られた事に就て深甚なる敬意を表し臺灣水泳選手及善良なる臺灣の人々に千萬遍の萬歳を稱へる

さよなら、またまゐります

日ウ通商條約近く正式調印
重光次官が應諾して

【東京一日發電通】駐日ウルグワイ國代理公使は三十一日午後四時重光次官を外務省に訪ひ日ウ通商條約の成立を望む旨を述べ、重光次官も欣然應諾の意ある旨表明したので近くウルグワイ國首府モンテビデオにて正式調印の筈

高い手數料で密航の世話
宿屋の客引や支那船員が

【基隆電話】去る二十八日高雄出港南支航路廣東丸で一本島人男が厦門へ密渡航を圖つたのを出帆後水上派出所三河內、黄兩刑事が探知同船に取押へ方を打電した結果同船の厦門到着前石炭倉から出て來た所を船員が發見、厦門領事館の手を經て三十一日基隆入港の廣東丸で送還して來た、右は嘉義市北社尾二五五吳石頭で取調べにより基隆市明治町三ノ六〇晩田旅館の宿引楊萬英及び廣東丸乘組ボーイ那代薬築明と旭町東亞旅館客引鍋某三名の手引きにより四十一圓の手數料で密航を圖つたものと判明したので、直ちに前記薬、揚の兩名を逮捕引致き取調べ中であるが、薬、揚の兩名は豫てより多數の密航希望者から多額の手數料をせしめて本船へ乘込ましめてゐたものである

愈よ開業した 樺山アパート

新装成れる樺山アパートは先日開業した、臺北最初の完備せるもので大小合せて約四十室各室共被服、寢臺、ベッド、テーブル付きの小ざつぱりとシックな装ひで通風、採光も充分、室、食堂も客の便利を計つて居ると云ふから四角四面な下宿生活にあいた人達に相當歡迎の的のショックは與へる事と思ふ

(寫眞は樺山アパート)

甲仙油田は十日に試掘
監督に來臺した小澤機關大尉談

蓬萊丸ニュース

【基隆電話】六月一日基隆入港の蓬萊丸は滿の室をついて午後零時半豫定通り港外着船客合計四百五十名と云ふ近來の多數を示し內主なるものは花上商船重役、今河野人氏、小澤海軍機關大尉の外郵船重役の他である、海軍の甲仙油田試掘に關する監督として來臺した小澤大尉は語る

本月十日甲仙油田の試掘が行はれるので[illegible]分らぬ

尚同船には獨立美術展の畫家で太田元總督の甥に當る鈴木亞夫氏外二名並に東京タイガーから新しく移入の臺北美人座女給四名の特殊な艷色の雰圍氣を漂はしてゐた

天然痘防遏の消毒は取止め

【基隆電話】長らく本島と支那對岸間の旅行者を惱ませてゐた天然痘防遏の臨時海港檢疫規程は愈々五月末を以て御撤廢となつた、これによつて船客は携帶品も消毒されず長時間の外港待機もなくなる[illegible]のでなければ或は檢疫所に收容するかもしれぬ、故に本島から對岸に出掛ける人は是非島內で種痘をうけ證明書を所持してもらひたい

支那の新關稅に本島石炭商恐慌
船賃値下げを交渉

【基隆電話】支那新關稅は愈々六月一日から施行される事となつたが本島より對岸へ輸出される石炭は一噸一圓九十錢より一躍三圓四十八錢の高率を賦課せられる事となり石炭商は大恐慌を來してゐる、本島の輸出商は緩和の一策として船運賃の噸當り五十錢値下げを懇願する事となり內々船會社へ交渉を行ひつつあるが、會社側は今の所何等の方策も持つてをらぬ模樣である

晝は船夫稼ぎ
夜は泥棒を働く

臺北州七星郡內湖庄新里族字洲尾一三五番地張波は十數年前から汐止臺北間の基隆川に於て船夫稼ぎをして居り汐止街內の地理に精通し昭和七年十二月二十五日の夜中に乘じ、巧に變裝の上汐止重田時計店內に侵入し同人所有の金側時計十七點價格百數十圓を竊取し現金に代へて酒色に費消したが數ケ月經過しても發覺されざるを幸ひに其後汐止驛構內賣店、公學校、小學校各職員の宿舍迄にも手を伸ばし前後十數回に亙り燈寮及び賭金計四百餘圓を盜み取つて汐止分室の刑事巡查を驚かせたので、今度到頭同分室の刑事に檢擧され目下同分室に於て餘罪の取調べを受けて居る

不貞の妻縊死
情夫に貸した金がとれず

【基隆電話】基隆市双葉町四林士の妻林[illegible]は三十一日午後四時頃自宅寢室で縊死をとげた、原因は數ケ月程前から情交あつた新竹市の林某に貸した百圓の金をいくら督促しても返濟して貰へず、どうやら夫に感付かれさうになつたのを恐れた爲めである

阿里山國立公園協會で打合會

【嘉義電話】先般阿里山新高登山會及嘉義レコード作製その他各種宣傳費用の捻出につき阿里山國立公園協會では三十一日午後一時より嘉義市役所會議室に各部長會議を開き打合せをなす所あつた

土壁が倒れて重傷

【新竹電話】三十日午後三時頃新竹州大溪郡龍潭庄三坑子五七四田作治阿鳳は同庄十一分にて家屋取壞し作業中高さ十二尺の土壁が倒れその下敷となつて頭部その他に重傷を負ひ生命危篤である

製本職工の刃傷

三十一日午前十時頃臺北市八甲町三の七文學製本屋工場內で職工有明町四の一七三李龍水は些細の事から口論の末製本屋職工集金係有明町二の一〇〇周忠を挨り顔面其他に全治數週間の傷を負はせ負傷するを見て逃走したが同夜七時半頃下奎府町四丁目の友人方に潜伏中を捕はれた

ウヱルカム

▲インチキ記者に退去命令して下さい、現在十名位ゐます(注進生)▲南部のインチキ記者等は徹底的に驅除して下さい(被害者)▲天網は疎にして漏らさず伊藤の疑獄入りは大いに當局に多とす(北天海生)▲インチキ記者が新聞雜誌にお灸を据ゑよ(Y生)▲インチキ記者に被害を蒙つた者は當局へ屆け出る事にしませう(一有志)▲暑期到來、新竹市當局よ至急プールの開場を望む(河童)▲海友會よ印刷物押し賣に關係之無き者は無賃便乘關係者を嚴重取締つて下さい(一市民)▲第一部生の試驗は年二回、第二部生は年四回何れも六月に入試あり(基隆水產商船講習所)▲大物は皆新竹を素通り切めて移田訪問丈でも來て欲しい(新竹代表)▲杜、鐵の噂出しにおからで拭く外大豆を喰ふが其他用法お知らせ下さい(一女)▲廿七日夕市內自動車中にノート一冊忘れたお屆けの方へ御禮(電二六八三)

天氣概況 (一日)

[illegible]本島に臺北と高雄か晴、其他に曇りとなつて居ります。因に[illegible]

▲天氣豫報(二日)

一區(北部)南東の和風雨後曇後驟雨
二區(東部)南東の和風曇後驟雨
三區(西部)南西の和風曇後驟雨
四區(南部)南東の和風曇後驟雨
澎北地方東の和風雨曇後驟雨

(二日)	滿潮 前	滿潮 後	干潮 前	干潮 後
淡水	五・一五	五・二〇	一一・三〇	一一・四五
基隆	四・四〇	四・二〇	一〇・二五	一〇・五〇

商況 (一日)

米況

正米市況(前場)

▲一期蓬萊米 中限 七、二七 先限 [illegible] 不申 出來高 一七車
▲他全部出來不申

正米市場 公定相場

一期蓬萊米 中 七、三二 先 七、四四
他全部出來不申
總出來高 一八一車 九九車

▲前場 大阪期米

節	當	中	先
一	二三五四	二四一五	二四六九
二	二三四二	二四〇九	二四六五
三	二三四二	二四〇七	二四六一
四	二三三一	二四〇〇	二四六一
五	二三三六	二四〇九	二四六一
六	二三三九	二四一三	二四六〇
七	二三四三	二四一〇	二四六〇
八	二三四七	二四〇九	二四五九
九	二三四二	二四〇九	二四五二
十	二三三九	二四〇四	二四五二

▲前場 東京期米

	當	中	先
寄	二三六三	二四四五	二四九五
止	二三五〇	二四三三	二四八五
高	二三六三	二四四五	二四九五
安	二三四九	二四三三	二四八五

▲前場 神戸期米

	當	中	先
寄	二三五七	二四二二	二四七三
止	二三三三	二四〇五	二四五七
高	二三五七	二四二二	二四七三
安	二三三三	二四〇五	二四五七

株式

東京短期 ▲前場

銘柄	前場	引
東新	一九九、九〇	[illegible]
大新	一一七、七〇	[illegible]
鐘新	一三九、五〇	[illegible]
[illegible]	[illegible]	[illegible]
[illegible]	七六、一〇	[illegible]
[illegible]	五四、〇〇	[illegible]
明糖新	一〇九、三〇	[illegible]
淺野新	三八、六〇	[illegible]
日產	八五、七〇	[illegible]
日石	六一、八〇	[illegible]

東京長期 ▲前場

銘柄	前場	引
郵船	四七、八	同新 [illegible]
商船	三四、五	同新 [illegible]
富士紡	六二、六	同新 [illegible]
東洋紡	一六〇、五	同新 [illegible]
日清紡	一〇五、八	同新 [illegible]
鐘紡	二三四、五	鐘新 [illegible]
日糖	八六、五	同新 [illegible]
臺糖	一一三、六	同新 [illegible]
新高糖	六九、三	同新 [illegible]
帝糖	六九、五	同新 [illegible]
明糖	一二〇、〇	同新 [illegible]
沖繩糖	二三、五	[illegible]
麥酒	一一九、〇	同新 [illegible]
日魯	七六、四	同新 [illegible]
淺野	七八、二	同新 [illegible]
日產	八七、〇	同新 [illegible]
日石	六二、八	同新 [illegible]
日本水	二九、四	同新 [illegible]
臺電	三四、五	同新 [illegible]
東株	一九〇、五	東新 二〇〇、〇

尺八バイオリン マンドリン及ハーモニカ 通信教授 以上各別規則三錢切手送呈 岡山市中島町二二 大日本家庭音樂會

會葬御禮 高田進

六月一日ヨリ五日迄毎夕 第一回ダンサーコンペティション大會 同聲ダンスホール

草山バス一部時間改正 六月一日ヨリ十月三十一日マデ
臺北發 士林經由 午前八時 北投經由 同九時 士林經由 同十時 北投經由 同十一時 士林經由 午後一時 北投經由 同二時 士林經由 同三時 北投經由 同四時 士林經由 同六時
草山發 士林經由 午前六時半 北投經由 同九時 士林經由 同十一時 北投經由 午後一時 士林經由 同三時 北投經由 同五時 士林經由 同六時半 北投經由 同八時
精々御利用ノ程御願申上候
臺北市大和町二ノ八 巴自動車商會 電話八八四・六五番

壓倒的人氣の最大流行唄 (松竹映畫「十九の春」主題歌) 十九の春 西條八十詩 江口夜詩曲 (A)唄 ミス・コロムビア (B)面 戀しき夢 唄 松平晃 映畫劇 流行唄と共に御覽を御すゝめ 十九の春 伏見信子吹込(二七四二八) コロムビアレコード

ラ 蚊とりで一番 すばらしきゝきめ 大正かとり線香 紀州・箕島 大正除虫菊株式會社

續殘月譜 (201)

志乃田純司作
清水三重三畫

小鮎川（一〇）

「なるほど」
慈鑑は、つくづく感心したやうに、幾度も頷いた。
「鬼六さんとやら、あんたも偉くなつたなあ」
「へへへ」
鬼六、困つて、頭をかくして笑つた。
「いや、やんちやの時には判らぬ愛が、心が落ちつくと、しみじみ生れるものぢや、それに、辛くあたつた女には尚更ぢや」
と言葉を切つて。
「だが、それな、銀三と云ふものがあるので、きつぱりなさつた所は、流石に男ぢや。慈鑑、讃めてあげますぞ」
「お上人!」
鬼六は叫んだ。
「もう〳〵、何も仰つしやつては下さるな」
「うむ、云ふまい。静かに、もう何もかも忘れて眠いて居なさつた」

と、慈鑑上人、鬼六の耳許へ。
「手傳つて貰ひたい仕事がある」
「仕事つて、何ですかい?」
「うんと云つてくれるか?」
「そりや、いいものに、よりけりでさあ」
「いや、國の爲めぢや、どうしても、うん、と云つて貰はねばならぬ」
「一體、何の仕事です?」
あまり、眞劍な慈鑑と銀三の氣色に、鬼六は眉を顰めて云つた。
「他でもない、わし等は、あの納谷川の毒人屋敷を燒き拂ふつもりぢや」
「えつ!」
「北越で總鑑みぢや、どうぢや、手下の人足を少しつかり集めて、手傳つて貰ひたいのぢや」
「ふーむ」
腕を組んだ鬼六。
「どうも樣子が怪しいと思つたら燒き打ちか?」
「いやか?」

お前さんの眼に銀三を見せ、そして、政枝を思ひ出させたのは悪いことをやつた」
「鬼六さん!」
銀三が突然、呼びかけた。
「政枝のことは、きつぱり忘れて頂けますか?」
「仰つしやる迄もありません」
さらり、と解けて、鬼六は、盃を干て、銀三にさした。
「ははは、もう、他に何か話さうぢやありませんか、昔の思ひ出話は眞つ平でさあ」
鬼六、頭を掻つて云つた。
「さうぢや、銀三も、どん〳〵飲め」
慈鑑上人、さう云つて
「貴様な、鬼六さん」
と、膝を進めた。
「へい」
「折入つて頼みがあるのぢや」
「わしにですかい」
「さう」
と云ひ出すのを銀三は凝つと見て。
「鬼六さん、これは、わしも頼みます、どうしても、うんと云つて貰ふ、それよりやみちのない話」
「ほう、なか〳〵むづかしいですな、一體、どんな、お話です?」
「一寸」

慈鑑上人、詰め寄つた。
鬼六は默つて困る。
「返事は?」
と重ねて詰め寄られて、鬼六、顔をあげた。
「折角だが、こりや一つ御免を蒙りませう」

新興キネマが ウテナと提携宣傳

新興キネマでは今回ウテナ本舗久保商店とタイアップして六月自社大作品及び入江たか子主演映畫に新聞廣告及び市内目抜きの二百ケ所に於て大々的に宣傳する事になつた

年額三百萬圓 生フィルムの輸入額

我國の生フィルム製造業者に對して政府は國産奬勵の趣旨から出來得る限り援助を與へて居るものの、その作品は外國品に比して實的に劣るため邦畫製作各會社は依然外國品の輸入を仰いでゐるが大藏省主税局の昭和七年七月より八年三月迄の生フィルム輸入統計に依れば左記の如く巨額な數字となる

〔七年〕△七月一四〇六三斤、一五八九九圓△八月一四三八〇斤、一四九〇三一圓△九月一五三七九斤、一九一六五八圓△十月二二八六六斤、二五五二三七圓△十一月一六三三九斤、二二七七四六圓△十二月三〇五一七斤、三七二三八四圓
〔八年〕△一月一七二六九斤、二一四二〇四圓△二月一四七一四斤、[illegible]八、[illegible]圓・[illegible]一〇一〇[illegible]九八[illegible]九圓

寛壽郎プロの 山を守る兄弟

寛壽郎プロダクション春の超特作、大佛次郎原作、並木鏡太郎監督「山を守る兄弟」の前篇は既に完成し後篇は吉野山中及び周山に目醒的なロケーションをなし吉野川の急流及び、保津川の清流の撮影も終り近日封切の筈（寫眞は右から寛壽郎、鈴木勝彦、淡路千夜子）

非常時結婚

女に惚たら突撃的に結婚へ突進すべきだとファッシズム戀愛を謳歌した珍笑篇蒲田の佐々木恒次郎監督が珍優總出で撮影中であつた「非常時結婚」は絶好な撮影日和に惠まれて早くも完成した、女に弱く世の男子に是非一見を勧める映畫である

待望の日活豪華版 「未來花」檢閲通過

全日活が興廢をかけてファン待望裡に完成した豪華版「未來花」は飛行機で持參上京檢閲申請したが二日通過愈々三日夜の有料試寫會から華々しく公開されるが、同篇は三月一日本篇以來全二ケ月に亘る長期撮影で完成した丈けあつてその撮影史は左の如く驚異なものである

出演俳優延人員一〇七三人、内エキストラ總數八四三人、撮影裏方延人員一三八〇人、セット數三三杯、ロケ地數四一地、使用ネガ三七四〇〇呎、ライト總數七九五臺、夜間數七日間、自動車數客車三五七臺、バス三一臺、トラック二八臺、衣裳員數二九四二點費價三五〇〇圓

季節料理 木の芽 田樂 もやし其他

木の芽をよく洗つておくを取り去り、擂鉢でよく擂ります、別に白味噌を裏漉しにして鍋に取り味醂とおだしでのばし、砂糖と味の素を加へて弱火で煮ます、ぷつ〳〵とお味噌が飛びますから、木杓子で手早くかきまぜて焦げつかぬやうに練ります、お味噌と木の芽をまぜて丁度もえそめた若草色の程度にいたします、木の芽が多過ぎて色が濃くなると香も强過ぎますし、味もずつと落ちます

お豆腐は一丁を五つ位に切り、お盆に灰を取つて二分位の厚みにおき、新聞に敷き、その上に布巾を敷いてお豆腐を並べ、水を取ります、二十分位で大概取れますから串にさします、炭火で燒き味噌をつけて、木の芽を小さく一つ一つに離して三四片散らして出します木の芽を散らすと、何となく見た眼が引き立ちます

◇もやしの胡麻酢

齊あげを繊に二つに裂して小口から細く刻みます、もやしと一緒に鍋に入れ、おだしを少々入れて味の素、砂糖、醤油で薄味をつけてざつと煮ておきます、これは煮過ぎるとべた〳〵いたします

別に胡麻を煎つてよく〳〵擂り、醤油、酢何れも少々及び味の素で味づけして前のもやしをあへます、これは一寸氣のきいたお料理です

メ伯から 感謝狀 「青い鳥」の上演を謝して

昨年末東寶に「青い鳥」を松竹少女歌劇が上演した際松竹大谷社長は作者メーテルリンク伯に好き繪端十枚と「青い鳥」のスチール等を贈つたが、今度同伯より大谷社長に左の如き感謝狀が海を越えてはるばる到着した

「青い鳥」上演の際、御送り下さつた見事かつ貴重な記念をこの[illegible]とりになつたいろいろな心づかひ、誠意、著實な趣味などにすつかり感激しました、それに對し祝辭の感謝の意を表すると共にこれら藝術的表現に協力せられたすべての人々に頭下より私の感謝の意を御傳へ下さるやうお願ひしたい、一九三三年四月十八日ニース市カルノー街オルラモンド・ホテルにて

蒲田スター連 帝國館で挨拶

四、五の二日間淺草帝國館に栗島すみ子、田中絹代、坪内美子、江川宇禮雄、竹内良一、岡讓二、大日方傳等が御挨拶に出場する

京都だより

活動寫眞業組合 八年度の總會を開く

京都寫眞業者が京都十大産業の内に加へられたるを契機として京都活動寫眞業組合が創立され福田日活社長が同組合長に推されたが同組合では愈々近日總會を開き昭和八年度に於ける組合事業及び商工會議所に對する諸般の問題を協議する筈である

アラ! まー

◇

△阪妻さんに蘇師子をポイと持つて行かれて遂に中止になつた新興の「夫ある人々」に出演の筈だつた山縣直代、久米譲子等撮影所に來て掲示板の「夫ある人々」出演中止」を見てトタンに食慾監督に「亭主があつちや役者にはなれないの?」と喰つてかかつた、はては法廷でもないのに白洲するとは……

△天下の美男片岡千惠藏と腕へ銀幕の上丈でも懇仲になれると言ふ譯で日本全國隅々からヂヤンヂヤン申込みのあつた例の「ヘチマコロン」の相手役募集の應募の中に身長三尺五寸といふ女性がある、スタヂオ速その寫眞と照り合せながら……

東流の 舞踊の再興 若松が藤壽襲名

明治初期以來其名跡を絶つてゐた舞踊東流の家元が出來ることとなつた、それは從來を振出に關西方面のいろ物席等に相當賣れた若松會（現在は吉花會）の若松が名跡を預かつてゐる澤村流の家元澤村宗之助より東流家元の名を譲り受け五十餘年振りで東流を再興し二代目藤壽を名乗ることとなり二十八日午後四時より與名披露舞踊會を日本俱樂部に賑々敷開催するので日本舞踊協會に集つた流派も二十五種の多きに達したわけである

卽席の 投入れ 果物籠應用

東京松風流家元 押川如水

花器は到來物の果物籠で中にお皿を入れておきます、主の花は籠の手の長さより一寸位長くしてさし次に籠に一本百合の花の重みを見せてスツト傾斜にして入れます、正面に開花を入れその後に中開きの花を籠のフチより外に出る位にあと二本かたい蕾をさしますがその一本を手のおくにさし、主の花と傾斜の花との中間にさします、百合は葉も花も美しいものですから外の花のアシラヒを入れないで百合式にした方が清楚な初夏の感じを出します

◇

「ソウカなら」と嘆じ頭をひねり感心したと、何を?さあ、不思議をか、勇氣をか

◇「楠正成」のクライマックス、湊川の正成と弟正季の正行の櫻井驛訣別シーンで監督と池田監督が苦心するが正行の涙が出ない、傍らで低級の徳子夫人がハラハラしてゐると「此場面が出來なければ今迄の努力が水の泡になるもう斯うなつたら十日でも二十日でも涙が出るまでは動かさない、お母さんが目の前で死んでも立たせない」と雪洲に言はれた正季の葛[illegible]悲しくなつて泣き出したので「ソレツ」とばかりに撮つたのが誠に迫つて大成功とは罪のやうな嬉しい話

◇

六月にトーキーをとるまではとお正月から遊んでゐる千惠プロの伊丹萬作、近頃は閑があると好きな繪を畫いたり最近手に入れたシエパード種の愛犬をお伴に花の新郊を散策してゐるが、先日珍らしくフラリと撮影所へ現はれたところへ偶然來合せたのが下加茂の井上金太郎監督、ロケハン歸りとあつて若侍かしい撮影方を訪ねて來たものだ、四方山の話の中に井上監督「奥様は?」伊丹「目下チョイと……」と言葉を濁す、井上「ハテ……お目出度ですか」と突込むと千惠藏等から「何にしろあれですからね」と無聞を指す、見ると共齒に驅病薬かな製作第一主義のスローガン!井上監督感服して「成る程萬作とはいい名だねえ」に萬作苦笑して「これはイタミ入ります」

◇

△ノーマン・フオスターは此の程自動車事故で怪我し折角決つてゐた役を棒にふつたが全快して主演と決つたのが「不注意」[illegible]作はシカゴ、經營の女新聞記者モリス・リトキンス女史のラヂオ・プレイでビル・サイテルが監督する

△「エキスモー」の撮影を終へてホリウッドに歸つて來たダアン・ダイク監督メトロ社の人々に海豹の牙で作つたパイプをお土産に持つて歸つたが、エリーナー・パッカーといふ女優には其の願ひ通り特別に毛皮の外套を持つて來た、だがこれは毛皮の外套には違ひないが人形の外套である

臺日聯珠

二段詰 霞浦の鮒 正解　淺田文鷹案係識

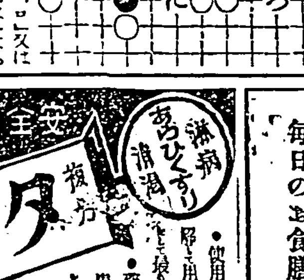

正解　第(五)と打つ甲、乙、丙の三ケ所に四三を含む、白防ぎなし

落選案「い」ならイ「ロ」ならロ「ハ」なら乙に「に」ならイ又は「ヘ」に「ニ」になる、イ又は「ほ」に「へ」と「と」の内なら「ニ」又は「ホ」に「ち」の内なら「ニ」又は「ヘ」に「ぬ」なら「ニ」又は「ヘ」に正める

正解者 ○田中是清○片田大象、[illegible]

臺日案內

料金 [illegible]

書籍　麻雀花札 トランプ 杉田書店 臺北榮町電九六八
豫約出版 特價新刊書 畔見書店 臺北市本町二 文化教育會
醫院　X光線新設 内兒科 小林醫院 臺北大和町電二四三（入院隨意）
高等理髪　江上理髪館 臺北京町三 電二一〇二番
今日の御調髪は 馬場理髪館 臺北本町一 電三九五八 第二京町一
寫眞　X光線フイルム 在庫豐富 臺北 西尾商店
パテー・ベビー 中古特賣 臺北市榮町 フタバ寫眞機部
料理屋　氷物一切 東家 出前迅速 兒玉町電話五四三番・三〇七七番
氷物一切 福々喫茶部 臺北本町二 電話九二四番
藥種商　エナモル に有效第一（喉痛くさみ止め）
食料品　ビーフンは三峽米粉 臺北太平町五ノ四四 電三〇九三番
あせぼしらず 製造元 臺北 市田寫眞館 電七五四
雜件　山葉 ベニヤ板 臺北市榮町三 格安品入荷 日本樂器臺北部
特許 商標 辨理士 岸喜鑑 臺北本町二ノ一九 電一六五五番
手製材料 毛糸各種 まさか屋商店 電一二八七
白蟻驅除 請負 臺北市 [illegible] 旭尻商事社
シンガーミシン 月賦販賣 臺北[illegible]電四七六 正榮ミシン店

安全　快速　リシン病
洗滌藥
タリルシン
淋病 消渇 あらひぐすり

漢文 臺灣日日新報

國府命何應欽黃郛 會永津武官中山書記官 在居仁堂歎願停戰 即時諒解相與實行

三十一日北平急電。皇軍爲膺懲中國軍。迫至平津。達於順義。通州之線。其離北平。不過四里。再一舉手。北平便入我掌中。事態至此。國民政府。亦爲狼狽。嘆願停戰協定。皇軍之意。中國而悔前非。披瀝誠意。必欲容之。去五月二十四日未明。在居仁堂。永津武官。中山書記官。與何應欽。黃郛會見。席上何、黃兩人。卑辭哀訴如左。

一、中國抗日挑戰。致使日本激怒。今也。日本軍。迫於北平。平津居民不安。人心極度動搖。國民政府。請日本軍停戰。再毋進擊。願示交涉條件。

二、我軍爲自衛。及懲中國之暴。不得已進擊。中國如誓和平。願應交涉。然中國不宜行爲。如步哨襲擊事件等如何。

何、黃兩人答之如左。

日本軍如允交涉。中國軍直撤退。

於是諒中國誠意。而成停戰豫備諒解。兩軍即入停戰狀態。然豫備交涉。決定在密雲行之云。

何應欽至密雲交涉 與岡村參謀副長等 臨時協定成立

二十五日密雲電。北平居仁堂。日華會見結果。二十五日正午。何應欽。爲中國軍代表正軍使。偕徐參謀長。蔣傚五名。我永津武官亦同乘。先至順義中國陣營。其處倣戰場之例。則乘揭白旗之自動車數臺。望密雲來。午後二時到密雲。入我司令部。何應欽。以永津武官紹介。與岡村關東軍參謀副長會見。何言與前在北平。與永津武官。中山書記官懇談同。更披瀝誠意。求之如左。

鑑於大勢。此際願因日華諒解。互相停戰。西〇〇長承諾即入協議。約一時久。臨時協定成立。本協定更擬於塘沽行之。該臨時協定書。岡村參謀副長。何應欽。各自署名。日華兩國停戰。於是實行云。

正式交涉在塘沽運輸出所 于學忠麾下兵嚴警

三十日塘沽急電。密雲停戰交涉豫備協定之正式交涉三十日午後四時。在我陸軍運輸部塘沽出張所。第一回會合。交涉極圓滿進行。雙方委員。喜形於色。又日本委員岡村參謀副長以下。分宿富士屋旅館。船客待合所。有明。中國委員。則在列車內起居。塘沽一帶爲此會議。布戒嚴令。于學忠麾下第六百三十七團之兵。大爲警戒。午後八時以後。絕對禁止通行云。

林出書記官爲通譯 會議順調進步

三十一日塘沽急電。日華停戰交涉會議場。塘沽陸軍運輸部出張所會館洋室。中央覆以白布。對案而坐。賴林出書記官。以流暢中國語通譯。會議順調進行。午前十一時十一分署印完了云。

鳳梨罐頭 夏物價格 協定交涉

夏物鳳梨罐頭買賣協定。與共販一邊。屢次折衝。尙不見解決。而內地出張中共販會社重役大庭揚兩氏。最近所寫共販一邊兩提案。第一案引受冬物六千五百箱。價六圓八十錢其餘二萬五千九百箱。六圓三十錢。春物與夏物生產三十萬箱。分作三回。初回十萬箱。爲五圓八十錢。第二回十萬箱。二回十萬箱。于七月及九月協定價格。第二案冬物如第一案。春夏物自昨年。低減生產二十〇。即爲二十四萬九千箱。特例組亦同爲生產減二成。價定六圓而此提案。與共販會社主張大懸隔。未易說妥。乃促共販一邊之渡臺。由是經官廳立會。欲決最後的決定。關東一邊無異議承認。既與關西一邊交涉。此亦料無異議云。

中外要電

日華停戰署印

東京消息。據陸軍省發表。關東軍司令官。去五月二十五日在密雲。受理何應欽所遣軍使參謀徐燕謀。正式停戰提議。關東軍參謀副長岡村少將。三十一日午前十一時十一分。與華北中央軍陸軍中將熊斌等。署印停戰協定云。

停戰協定內容

天津消息。據去三十一日午後四時。關東軍發表。是日停戰協定署印。內容如左。

一、中國軍。一律速退延慶。昌平。高麗營。順義。通州。香河。寶坻。林亭。寧河。蘆臺之線以西以南。爾後不越該線而進。一切不作挑戰攪亂行爲。

二、日本軍。隨時乘飛機。或其他方法視察。以確認第一項事情。中國當爲保護。或與一切便宜。

三、日本軍。確認中國軍遵守第一項規定。不繼追擊。自歸長城線。

四、長城線內。第一項所示之線以北以東區域內治安維持。中國警察任之。

五、署印同時發生效力。

懇談統治方針

東京消息。永井拓相。關明年度豫算編成。考慮現下事情。及日滿經濟關係將來。訂二日正午。招待滯京中之宇垣朝鮮。中川臺灣兩總督。到拓相官邸。二日正午。懇談確立各植民地統治上之根本方針云。

海軍機來臺灣

佐世保消息。佐世保海軍航空隊。於佐世保。臺灣間。千五百粁。無著陸往復大飛行。本日決行一五式大型飛行艇三機(一二、三號偵察機)勝田大尉指揮。午前五時四十五分一路望基隆而發。豫定夕刻到目的地云。

投炸英總領事

奉天消息。三十一日午後八時四十分。奉天商埠地英國總領事館。有人投下爆彈。轟然一聲大爆發。人畜却無異狀。當局以爲中國後方攪亂便衣隊所爲嚴探犯人云。

國府爲停戰協定成 延期代表會議

三十一日上海電。國府豫定七月一日。在南京全國代表大會。議國民黨專制案廢止案。其他諸案。既有選舉代表之地方。但爲廣東派反對甚烈。及中央政府準備不進。且因華北日華停戰交涉協定成立。考慮對內關係。決定延之十月一日云。

日本全飛行隊 在京城 防空演習

全日本八飛行聯隊總動員訂來十五日起三日間。於京城舉防空演習與地方民燈火管制。保護空中屏東飛行聯隊固勿待論。臺灣軍司令部。亦欲派門脇少佐。視察演習狀況云。

自治制擴充問題 在東臺灣緣故者 有反對漸進二說

東京三十一日本社支局特電。中川總督。促進臺灣自治制擴充氣運。當地臺灣緣故者間。論可否者頗多。此中有擴充絕對反對論及漸進論二派。據反對論者謂。臺灣現狀。僑臺以來住民大多數。爲日本國民之生活念慮尙缺。故今尙非其時。而漸進論者。則謂擴充之可否。一在擴充案內容如何。即擴充程度問題。朝鮮自治制擴張有苦心前例。此際宜慎重考慮。而程度如何。有諸多階段。不論如何限制。各種協議會員。尙未可委諸民間選舉。故此現在更進一步之事。使州協議會爲決議機關。最爲妥當。此說頗占多數也。

商工團廉賣 餘興日程

既報新竹商工團。爲振興市況。自六月四日至二十五日。市內商店二百餘軒參加。將執聯合廉賣。且於一日。在市內交通路。遍貼卷片。徵收布聯合廉賣之宣傳單。四日至二十五日之廉賣期間中。在東門城。裝置五色電光爲美麗電火城。竝在東西南北四區。裝結電火門二十處。衆山各商店。諸旗亭。洋餐樓等處。齊點臨時照明燈。或結連萬國旗。爲祝聯合廉賣。四日在公會堂開始聯合廉賣。竝即時抽籤贈彩。且由參加商店。開懇親大會。入夜開納涼活寫。連放煙火爲初日觀覽餘興。六日由內地人料理店團。開演藝妓舞劇獻技。九日開納涼活寫。十日開演洋餐酒樓之女給團劇。十二日。集樂社子弟團演劇。十四日由內地人料理店團。開演藝妓劇。十六日。開演新樂軒子弟團劇。十七日洋餐酒樓團之跳舞劇。十八日開演同樂軒子弟團劇。十九日由東京市音樂團。開奏樂會。二十一日內地人料理店。演納涼劇。二十二日演同文軒子弟團劇。二十四日演女給劇。二十五日演和樂軒子弟團劇。

外務陸軍注視華北情勢 反蔣抗日軍出破壞擧動 帝國斷然對付有用意

一日東京電。日華停戰協定成立。於反蔣派。如何影響。所共注目。外務陸軍兩當局。決定對停戰後華北政局。豫密密接連絡。竝以靜觀態度。注視其推移。大抵如左。

一、帝國政府所期者。停戰協定責任者。嚴重實行協定事項。收拾平津政局。確保其治安。然華北政局對內政的關係。仍如從來。絕對不干涉。望中國人自身。安定華北。

一、反蔣抗日軍。或出停戰協定破壞行動。帝國政府。因停戰協定。[illegible]。當即斷然行動。帝國有用意。

行政院長汪兆銘 報告廬山會議內容

三十一日南京電。行政院長汪兆銘。三十一日。歸自廬山。直出席中央政治會議。將廬山會議結果。報告如左。華北停戰交涉。止於軍事局部問題。不干一切政治問題。外交約束。對日方針。今後依然抵抗。其一方法。一言難盡。此次關稅增課。足以表明政府之決心。西南西北問題。擬先派遣有力人物。釋其誤解。派遣代表。亦已選定云。

專賣局職工 擧表彰式

專賣局。一日値創立記念日。乘傭人。職工表彰式。本局。各工場。各有祝賀催物。傭人職工二千三百十五人中。受表彰者千九百二十八人。本局。於午前八時。集一同於會議室。由田端局長。一場敍禮後。授與表彰狀。表彰者中。受與功績賞者。爲宜蘭出張所大屋凱次郎。星原勳二名。另蓋就紅酒缸請裝置之改善。研究結果。以簡易定量槽。使操作容易能率增進也。又善行賞。爲施媽柑外九十四人。勤續賞。爲陳乞食外五百二十人。皆勤賞。爲劉岩生外千三百零九人云。

就學級增加增設 三代表向長官陳情

就島郡中等學校學級增加及增設運動。官田。谷口。銀屋三代表。此時更爲積極的運動。歷訪市尹。知事。文教局長財務局長陳情外。去三十一日午前十一時。訪問平塚總務長官。將前日來陳情要旨。詳細縷述。長官亦諒解。答以諸君陳情要旨。十分了解。臺北州知事。應有相談。故務欲付其希望中等學校學級增加。或增設。緩和入學難。殊屬可佳。他如實業教育更期徹底如何乎。臺北市役所。亦似計畫市設之夜學中學。故於市役所方面。有否得諒解之必要乎。三代表。因長官表賛意。大喜辭去。

兒童實力向上之件。▲三、鄉土資料調查之件。四、國語教授之徹底所關之件。▲五、實科教育之徹底所關之件。▲六、準備教育禁止所關之件。▲七、關於啓培國民的信念之件。▲八、關於學校教化團體表彰之件。▲九、關於學校沿革誌之件。▲十、昭和九年度教育豫算資料所關之件。▲十一、青年團指導所關之件。▲十二、國語普及所關之件。▲十三、文書取扱所關之件。▲十四、學校職員身體檢查所關之件等。四時閉會。

嘉郡小公學 校長會議

嘉義郡下小公學校長會議。五月三十日午前十時。開於郡役所會議室。有臺南州鈴木視學臨席。嘉義郡豬口郡守。津田庶務課長。田坂視學。及小公學校長十九名。分教室主任八名列席。田坂視學。述開會辭。豬口郡守訓示後。就議長席。諮問事項。午前中聽取各校長之意見。正午休憩。午後一時。再開。同二時半移入協議。▲一、關於部下職員之指示及注意事項如左。▲[illegible]

城隍遶境路關改訂 蔑視敬神觀念 輿論囂々連署抗議

稻江迎神中唯一大行列之城隍遶境。自昨年來。爲行列路關。大起滋議。昨年崇神會値東幹事。爲街一部意見。秘而不宣。直至遶境日之午前。方見正式發表。頗受一般非難。本年値東幹事。有鑑及此。爰于去三十日午後。假永樂町四丁目派出所樓上。招集同會諸幹事十數名。及永樂町三丁目表代者三四名。磋商行列路關。然先于前一日。已將行列路關。對所轄北署屆出。業無再按洽餘地。故其時議論紛々不決。終欲以投票定之。其時三丁目關係者不參加投票。相偕告退。自是輿論囂々。一般市民中有[illegible]者。授于一日午後七時。仍在同町派出所樓上。開[illegible]。就行列路關。交換意見。[illegible]

蓋行列趣旨有三要素。第一喚起敬神觀念。第二市街繁榮策。第三要交通利便。今欲自永樂町三丁目轉入港町。蓋港町居民殊難解釋。路幅不過二間。如遇大者。不能通過。此交通之不便少。行列時間。阻滯殊甚。且本廟在永樂町三丁目。而不直經其地。蔑視敬神觀念。一面永樂町一帶。乃小資商業繁盛地。而一般觀衆。亦概集中于此。今不從其地。而經閑散之港町。故一般對此。嘖有煩言。近聞該町商人。連署作成路關抗議書。以林祖謙、楊文謙、顏泗流、陳水用諸氏爲代表。將對崇神會委員抗議。如仍不容納。同町商人等。將結團。抗拒捐金及所派點心云云。

各官廳辦事 登廳早退

各官廳執務時間。常年自六月一日至九月。午前八時登廳。「正午退廳」。以是總督府。各官廳。自一日退廳。惟警察關係。則執務至午後二時云。

南州社會事業 統一會議 六月十日招集

臺南州當局。爲期州下社會事業事務之連絡統一。定六月十日朔八時起。於州署會議室。開轄下各市郡社會事業事務主任會議。其諮商事項。已先期通達關係方面。俾其研究。其聽納事項一。鑑於地方實情。認爲最必要之社會事業。竝此實現所關適切方策如何。諮商事項八。一、方面委員制度普及竝機能增進所關。二、公設質舖所關。三、公設產婆機能發揮所關。四、兒童日所關。五、第三回州下方面委員總會所關。六、第六回全島社會事業大會及第七回全島方面委員大會所關。七、臺南州方面委員協會會員募集。八、臺灣社會事業協會會員募集等。此外注意事項八件云。

國府緊急最高會議 承認停戰協定

一日南京電。[illegible]一日午後[illegible]時。國民政府。[illegible]停戰協定。[illegible]

斗六郡警官 異動發令

斗六郡警察官吏。去三十一日。有左記之勇退與榮轉勤。

一、詹老色周却張龍溪三氏勇退。

一、那賀刑事榮昇巡查部長仍在現職。

一、島兒高特轉勤于新化郡。新化郡龜山高特轉入當郡。

一、斗南樺島巡查轉勤于虎尾郡。虎尾郡黃竹錦刑事轉入當郡。

又郡內勤務地異動結果。直轄岩男巡查。斗南佐田巡查。溪邊厝顏堂巡查。石榴班森巡查。林內原巡查。崁頭厝周鶴巡查。斗南彌生巡查。內黃竹佈巡查。戶口係廖珍巡查等云。

五汴埤上流製鐵網 以豫防自殺投水

臺中州員林郡員林街三條圳之八堡圳五汴埤上流。水常一丈以上。因每年有數名投於此埤溺死。故一般稱此埤爲水鬼交替埤。夜間益視爲畏途。故該地方有志黃慶氏外數名。爲豫防投水。特向該地方民募集三百餘圓。欲製鐵網懸於該埤上流圳中。以防萬一。聞其工事訂來月五日起工云。

明石町水泳場 一日開場

臺北市營明石町水泳場。因暑氣漸加。已於一日開場云。

高雄福海城隍 祭典行列

高雄市臺北親和會及同地內臺官民。主催第一回福海城隍祭典行列。茲訂來四日午前舉式。翌五日午前七時陣頭集合。煙火一發。八時出發。三放煙火。集合場所爲祭典式場新樂園舊址。城隍爺入廟時煙火三發。參加團體。須將團名、人員、代表者名。至來三日止。向城隍廟發明。番判查定發表時。又放煙火一發爲號。

永樂公保護者 創立總會 出席近千名

前報臺北市永樂公學校。三十一日午後二時。假太平公學校新講堂。開保護者會創立總會。出席保護者。約近千名。開會詞後推薦許智貴爲座長。會則說明審議。由是推擧會長許智貴氏。副會長柯秋江氏。正副會長起爲敍禮。續由會長指名幹事及評議員。會長動議推擧稻田校長爲顧問。一同贊成。次[illegible]

對入院患者 密給阿片 容入煉乳罐

臺北市日新町更生院。有自外部。對入院患者。供給阿片。犯人自檢擧以來。所轄警署。與更生院協力警戒中。去二十九日午後三時。同院患者市內永樂町三丁目一五陳孝承。年四十九。有人給與森永煉乳罐內。發見容入阿片四匁。其容入法極巧妙。買入新煉乳。挖開罐後小蓋。而將密封于該校管阿片。入于罐內。再密閉小蓋。一見無痕跡。嗣經阿片專務係究問後。乃知爲孝承年二十一所供給。目下召喚關係者一同嚴究。

三庄民造謠 偽稱觀音靈泉 罰拘廿九天

高雄州旗山街圓潭子黃來丁。年四十八。妻黃鄧氏美妹。年三十四。同庄人古玉超。年四十五。右三名。日前在同街六張犁南隆農場附近山中。發見一石頭。形似觀音。即謠言爲先入於美妹之夢。其近有靈泉湧出。能治萬病。並爲建設一小廟。騙得遠近庄衆。一時哄動。日參詣者。達二三百名。甚至甲仙。小林方面之熟番亦至。至則汲所謂靈泉之濁水歸家。事被郡警察課探知。即拘前記三名。取調結果。判明古玉超。解誦符咒。三名共謀造謠。慫詐騙不正之利。故三名皆依違警例罰拘二十九天云。

觸高壓線負傷

高雄市田町二丁目陳谿然。年二十六。去三十一日午前六時半。在淺野洋灰會社工場作業中。觸及高壓線。由高三丈之高處。墜落地上。腹部其他全身負重傷。目下在高雄醫院治療中云。

二林保甲聯合雇員 費消屠畜稅逃遁 現警察張非常網捕緝中

北斗郡二林庄中西人洪心婦之長男洪進財。年二十。現爲二林保甲雇員。取扱屠畜事務。聞最近常與同庄出山寮人蘇兜。外沙山庄路上厝一班惡青年數名。挾妓豪飲於沙山玉美樓旗亭。爲妓女事。與沙山洪六年二十二。洪南年二十一兩人。惹起事端。經受沙山警官注意一次。依然不改。每夜繼續豪遊。聞進財四月分費消稅金八十餘圓。由親朋融通填補。至五月分。既費消二百餘圓。因此更欲橫領大公金。乃於去二十九日。向二林分室高木巡查妻。借出印章。同日午後三時八分。對二林信組。領出金六百圓。合前總金額九百餘圓逃遁。杳如黃鶴。至翌朔三十一日。分室員。不見他出勤。始發覺其事。現由二林警察張非常網捕緝中云。

廣告祭礎商會 席上拈鬮行列番組 若降雨則延于翌早

臺北商工協會主催廣告祭行列。去三十一日正午。在鐵道旅館。開審查委員礎商會。午後四時。於于大稻埕エルテル珈琲店。開參加店會議。席上拈鬮行列番組。順位如左。東陽商會。五星商會。大榮堂。信生堂藥房。陳英芳商行。日華美。日米商店。カフエ孔雀。揚裕發商行。河野靴店。新集益商行。西春洋行。勝芳商行。榮裕商行。高進商店。大和洋行。張東隆商行。[illegible]成興洋洋行。[illegible]ル。南門藥局。東光株式會社。李金燦參莊。張文魁兄弟商會。巴里公司。吉祥太平生命保險會社。ポリド藥房。進馨商會。神農氏大藥房ール曲盤。錦記茶行。大成火災。丸美藤田商店。泰美商行。蓬萊閣。同金號。商行。臺灣コロンムビヤ。和洋雜貨商園。大阪商船近海郵船。林和興。新竹化粧品會社。洪裕泰吳服店。臺灣倉庫會社。[illegible]午前十時。放煙火。發隊。同十一時散齊。正午出發。若遲刻難免落伍。降雨之時。則延於翌五日。即古曆五月十三日午前九時云。

嘉署臨時搜索

嘉義署於五月三十日午後十一時起。至翌三十一日午前三時頃。由道山署長指揮金子行政。手非。司法兩主任。岩重。兩警部補等。全署內外勤總動員。對市中各方面活動。搜查結局。檢擧件數。罰金未納者十三件。十三名。▲行政諸規則違反六件六名。▲違警例違反三件三名。▲其他三件三名等云。

審查委員 市尹外十二名

廣告祭審查委員。已由會長陳清波氏。囑託左記諸氏

委員長 臺北市尹 西澤義徵氏

委員 富田嘉明。千々岩助太郎。大澤貞吉。尾古祿爾。川添修平。太齊春夫。小池金之助。後藤保之輔。赤木猛市。坂田國助。坂元盛吉。鹽月善吉諸氏。

桃園

議種番茄

桃園郡爲致意農業事業。去三十一日。招集郡下各街庄長及產業技術員等。在郡役所。協議番茄栽培獎勵諸事宜云。

開礎商會

桃園郡守。定來月七日。招集郡下各街庄長。及各小公學校長。到郡役所。開產業五個年計畫。及其他事項之礎商會。

大甲

甲南驛路

海岸線甲南驛。本通各村驛路現實爲一小路既路。若此後路溪段橋造成。而自來前之縱貫道路。透到橋頭。亦皆造成。至於縱路透入驛之道路。亦有同時造成云。

追分派所

大甲郡追分警官吏派出所。由近路談口衛新築。其工事。付與包辦者。著手興工。已成九分。不日可移事務。[illegible]入新築辦理云。

斗六

擧謝壇祭

既報斗六街民一同。因苦於久旱。新南丁與一堂。及其他街內各處廟宇。設壇求雨。街民誠意格天。去二十八日至二十九日。已降下大雨。去三十日正午。[illegible]一堂[illegible]

竊取藥品

[illegible]

會事

▲臺北市太平公學校。去二十九日午後一時。開保護者總會。出席者八九百人。首由會長許智貴氏。述開會辭。報告收支決算。及有洪長庚氏。講演親之義務。然後改選役員。會長許智貴氏。副會長李金燦。高森杏二氏。幹事。評議員。一任會長指名。然後閉會。

▲新竹州第三回農產加工講習。訂六月一日起。七日間。募集希望者十七名。在新竹市之產業加工場開會。講師委囑石渡檢糖技師。竝石塚州技手。

▲新竹郡香山庄。爲宣傳庄令教化。在庄下各處。開家長會。日程香草湖。六月一日。香山及牛埔。二日[illegible]。三日。鹽水四日。香山五日。

▲員林第六保部落振興會總會式。去五月三十日午後八時。在員林劇場舉行。式後上映活寫。及演素人藝術之餘興等。會員以外入場者數百人。頗呈盛會。開會後選舉。會長。副會長[illegible]。

▲臺中州第一回消防組會議。訂來六月三日。午前九時。開於彰化武德殿。是日臺中市役所。彰化員林兩郡警務部長以下。各組長副組長。其他約有六、七十名出席。

人事

▲員林煙草酒類小賣人組合長[illegible]。[illegible]三井物產[illegible]。去五月二十九日。[illegible]員林。一同在員林驛[illegible]一行二十四名。[illegible]

臺灣日日新報

本日夕刊共十二頁

發行所 臺北市榮町 臺灣日日新報社

商業登記公告

●合名會社太田組(變更)昭和八年五月貳拾貳日存立時期ヲ定款作成ノ日ヨリ貳拾ケ年トス

右昭和八年五月參拾日登記

臺北地方法院

產業組合登記公告

●有限責任石光信用購買販賣利用組合(變更)理事及監事ノ變更 [illegible]

右昭和八年五月參拾日登記

臺北地方法院新竹支部

保管人選任公告

左記ノ土地ニ對シ相續未定地整理規則第[illegible]條ノ登記ナキニ因リ管轄法院支部ハ職權ヲ以テ保管人ヲ選任シタリ

[illegible]

右公告ス

昭和八年五月拾貳日

臺北地方法院新竹支部

毒蟲の妙藥
蛇頂石
蜂、毒蛇、南京蟲、ムカデ、蚊等にも是さへあれば
(說明書進呈)
貳個入壹包 五拾錢
內地送料包込 十錢
京都寺町姉小路
鳩居堂

SMOCA
タバコ藝術
マッチ藝術
ケムリ藝術
○に吹いて
スモカ藝術
ニコチン拔
タバコのみの
歯磨スモカ
煙草・化粧品・藥店にあり
定價 十五錢
517

家庭常備藥
ヘンレータム
化粧と外傷

ニツポンの誇り！
商工省の折紙付き
複式反射
仁丹の體溫計

夏の銘酒
香味さわやか
醉ごゝちも涼しい
白鷹
菊正宗
花木本家

消毒・防臭・殺蟲
內務省指定
消毒藥
デシン
△東西…經濟！一罐を五十罐にうすめて使ふ
ゴトーデシン!!
△防臭に…防疫に！
油斷は大敵今スグ
ゴトーデシン!!
知名藥店に販賣す
說明書進呈す

感冒に
トラシン
副作用なく、良く效くので評判です。貴方も是非お試し下さい
田口博士創製

製圖
通信教授
明治廿八年創立 卒業者七千餘
大阪北區川崎町四四

全治水
尾澤
病に
ひふ病なら迷はず全治水を御つけ下さい
たむし ○水むし ○いんきん ○しらくも ○ぜにたむし ○あせも ○ひび ○しもやけ
其他皮膚病一切の良藥
定價 一 0.20 0.30 0.50 1.00
東京神田九段下
發賣元 尾澤商店

廣告は宣傳の近道なり

ポンシン

十善會へ寄贈

國大阪商船出帆

國近海郵船出帆

國大連汽船出帆
大連直行
河北丸
山西丸
丸一組

母ズヘ儀
本吉サダヱ
本吉彦治
石原嘉吉
內村外海
吉田義雄

父平峯清司儀
男 高崎清一
男 平峯日出夫
代 名和仁一
代 鈴木重男

瀧川教授問題と刑法理論
教授の應報刑論は時代錯誤

一

瀧川京大教授問題は單なる一學徒の進退問題として終結せず、學問の自由に關する問題として異常なる反響を見、今後の形勢は世人の注視する所となつた。又世人は問題の著書刑法讀本をめぐつて氏の刑法理論に對して大いなる關心を持つに至つた。而して今や吾國は刑法典の改正を急いでゐる。瀧川教授が所謂クラシックの理論に立ち刑罰は惡に對する惡反動であり、人間的なものに根ざした應報なりとして應報刑論を堅く持して居るのに對し、刑法の改正草案は社會防衞主義を更に徹底せしめ行刑制度の上に於て此の主義を貫かんとしてゐる事は興味ある對照をなすものである。此の際に當り刑法改正草案の精神に關して正しき認識を得る事は蓋し當り必要な事と考へられる。

二

刑法改正草案に於ける最も注目すべき點は社會防衞的見地から犯人主義を多分に取り入れて著しく犯人主義へ向つて進んだ跡である。即ち刑罰の對象に關して犯罪なる外部的な、侵害的事實に重きを置かず、寧ろ犯人なる内部的な侵害的性格に重きを置くのである。之は刑罰の本質論と密接な關係を有するもので、刑罰を以て、社會防衞の手段と解するときは單なる外部的犯罪若しくは結果に囚はれ得ない。社會的に危險な性格を有するものあらば其の責任の如何よりも其の性格に重きを置いて刑罰を科せなければならぬ。之は客觀主義に比し非常な進歩である。現行刑法も犯人主義的色彩が強い。即ち刑の減輕、假出獄、刑の執行猶豫、累犯加重、刑の裁量範圍の擴大等に關する諸規定に於て之を見るが、改正案は更に之等の規定を擴大し、又新しく保安處分を認めて犯人主義を徹底せんとしてゐるのである。

三

草案に於て刑の量定に就き參酌すべき事項として犯人の性向、經歷、動機等を掲げたる如き法律の劃一性を排し個別的に妥當なる刑罰を科せんとするものである。更に刑の範圍を擴大した事の外、假出獄の制度を新しく認めた事は[illegible]。以上の改正は實害が比較的大きくても科刑の實際に當つては、案外寛大な刑を科し得るのである。反對に實害が比較的小さくても案外重い刑を科する事が出來る規定を設けた。更に常習者に對して從來認められた累犯加重の制度の外不定期刑を認めた、之も主觀主義の結果である。

四

草案に於て新しく認められたる保安處分は從來に於ける、例へば心神喪失者に對する監護處分、飲酒者に對する禁止處分、浮浪者、勞働嫌忌者に對する勞作處分の如きがそれである。保安處分の要旨とする所は矢張り社會防衞主義に立脚するのである。將來危險な行爲をなす慮ある者に對しては從來刑事上の責任無能力者として之を顧ずして放任して來たのであるが、之は社會生活の秩序維持の上に於て頗る危險な事である。之等に對し國家として社會的に處分する必要があるのであり、保安處分は其の要求を滿足せしめるものであると言はなければならぬ。此の新制度は累犯常習者に對する大いなる改革である。即ち刑罰を以て惡に對する惡反動なりとは解し得ない事で不定期刑と共に刑罰を以て社會防衞の手段であるとする觀念が斯くして確立され、又新しき教育刑の勝利である。

五

斯くの如くにして、草案は行刑上に於ても重大なる改革進歩を爲す事になつた。不定期刑は既に少年法に於ては認められてゐるが、改正案によれば一般の成人犯人に對してその長期二十年に及び得る。短期自由刑が其の行刑の實際に於て被害者側にとつて應報といふ滿足を得しむるのみで其の實效少く刑務所を出でて再び犯罪を犯す者多きに鑑みて不定期刑は主張せらるるに至つたものである。保安處分と共に危險なる性格者に對する社會的隔離の新しい制度である。而して單なる隔離ではなくて教育を行ひ、其の改悛の情顯著な者あるときは、出獄せしめ得る。犯罪者は大部分無智の徒が多いのであるが、之等の者を刑務所内に於て適當に教育し、正道に立返さしめんとするのが教育刑であるが文化的國家の刑罰制度として當然實現されなければならないものである。瀧川教授の如き、犯人は多く貧者であり、たとひ刑務所で教育を受けても出獄した後現代の社會組織は之等の者に生計の途を開て與れないといつて教育刑に反對するのは一應理由のある事だが、冷靜に考へて見れば正當ではない。即ち行刑制度の改善のみが犯罪對策の唯一の方法ではない。社會組織の改善と共に並行して初めて犯罪對策は其の目的を充分に達し得るのである。要するに改正案は刑罰制度の非常な進歩であり、文化的國家にふさはしい改善に向つて進まんとするものであつて吾人は此の機會に於て是等の刑罰理論が充分社會各方面に徹底せらるべきことを望まねばならぬ。

停戰協定の細目は北平で打合せを行ふ
丁强義勇軍と、河北自衞軍の撤退を支那側では主張

【天津一日發電通】停戰の根本協定は三十一日調印されたが細目打合は北平で折衝される筈、中間地域の治安維持に當るべき支那警察官の數は未決定なるが支那側は自主的に決定すると稱し居り又丁强義勇軍や河北自衞軍の處置に關しても打合せ行はれぬので支那側はこれ等軍隊は當然撤退さるべきものなりと稱し居り、北平における折衝も多少困難あるものと見られる

前衞部隊の入城で玉田の人心は安定
便衣隊の土民煽動に對しては臨時縣廳に自衞策をとらしめる

【玉田一日發電通特電】前衞部隊は玉田に入城以來人心の安定を圖つてゐるため土民は安んじて業務に服し皇軍に對する物資供給も頓に圓滑を加へてゐる、然るに便衣隊潛入し土民を煽動して皇軍に便宜を與へる土民を銃殺脅迫を加へてゐるので臨時縣廳をして自衞策を攻究せしめるとともに便衣隊の流言を嚴戒するやう促した

公安局長を監禁し馮玉祥が軍費要求
平綏線の列車も抑留

【北平一日發電通】馮玉祥は三十一日夜張家口の公安局長を監禁し軍費六十萬元を要求し一方平綏線の列車を抑留した

關東軍駐屯軍に令旨を賜ふ
參謀總長宮樣から

【東京一日發電通】參謀本部發表　今次關内における作戰所期の目的を達し且つ日支停戰協定成立したるにつき關東軍及び支那駐屯軍に對し一日參謀總長載仁親王殿下より左の令旨を賜はつた

支那軍ノ挑戰意圖ヲ挫折シ速カニ滿洲國ノ安寧ヲ確立スルタメ今次關東軍ノ兵ヲ關内ニ進ムルニ方リ其ノ將兵ハ熱河省内征戰ノ勞苦癒エザルニ士氣益々奮ヒ地形、補給ノ困難、敵兵力ノ優勢等ニ屈セス[illegible]猛ナル行動ヲ監視シ、或ハ堅陣ヲ突破シテ敵ノ心膽ヲ寒カラシメ或ハ追撃險難ノ山河ヲ跋渉シ[illegible]克ク至難ノ時日ニ停戰ノ機運ヲ致シ遺憾ナク作戰ノ目的ヲ完遂シ皇軍ノ威武ト威信トヲ愈々中外ニ宣揚セリ、其ノ勇烈武勇ニシテ功績ノ偉大ナル茲ニ稱讃ニ價スト云フヘシ、就中萬難ヲ冒シ馬革ニ包ミ鮮血ヲ山野ニ注ケルノ將兵ニ對シテハ深ク其ノ人ヲ哀シマサルヲ得ス、時將ニ盛ニ向ハントス將兵宜シク自重自愛シ以テ更ニ緊急ナル奉公ノ完全ニ邁進シ聖旨ヲ安ンシ奉ラムコトヲ期セヨ

軍令部長宮樣と海相から電報

【東京一日發電通】海軍省發表　一日海軍大臣並に軍令部長宮樣より關東軍司令官に對し左の電報を發した

今や停戰協定成立して北支の政局漸く平靜に向はんとし滿洲國の基礎鞏固を加へんとするを見るは衷心慶賀に堪へざるところなり、茲に[illegible]

日本の成功
北平外交團が批評

【北京一日發電通】停戰協定の成立に關し北平外交團では左の如く批評してゐる

停戰協定の成立は日支の和解のため、極東平和のために大いに慶賀すべきことである、協定の内容を見るに大體において日本側の大成功といふことが出來る

參謀總長宮　御參內
停戰協定の成立御奏上

【東京一日發電通】閑院參謀總長宮殿下には一日午前十時半御參內陛下に謁見遊ばされ日支停戰交渉に關する成立經過及び內容等につき委曲奏上遊ばされた

羅文幹と宋子文近く辭職せん
後任は蔣作賓、張群か

【上海一日發電通】國民政府の對日方針轉換とともに抗日失敗外交の當事者羅文幹をそのまま留任せしむること困難となり、羅も責任を感じ病氣を理由に辭職を申出で居り、國民政府では近く聽許する模樣である、後任に駐露大使顏惠慶が擧げられたが顏が受諾せぬこと明白なので、前駐日公使蔣作賓氏が最も有力である、熱河戰の敗戰者宋子文も留任を不可とするに至つたので辭職し當分外國に留まるらしく後任には張群と見られてゐる

停戰を哀願した蔣、何を痛罵
馮玉祥通電を發す

【北平一日發電通】[illegible]

李宗仁等相呼應して南京政權を打倒し國家の滅亡を救はざるべからずと述べてゐる

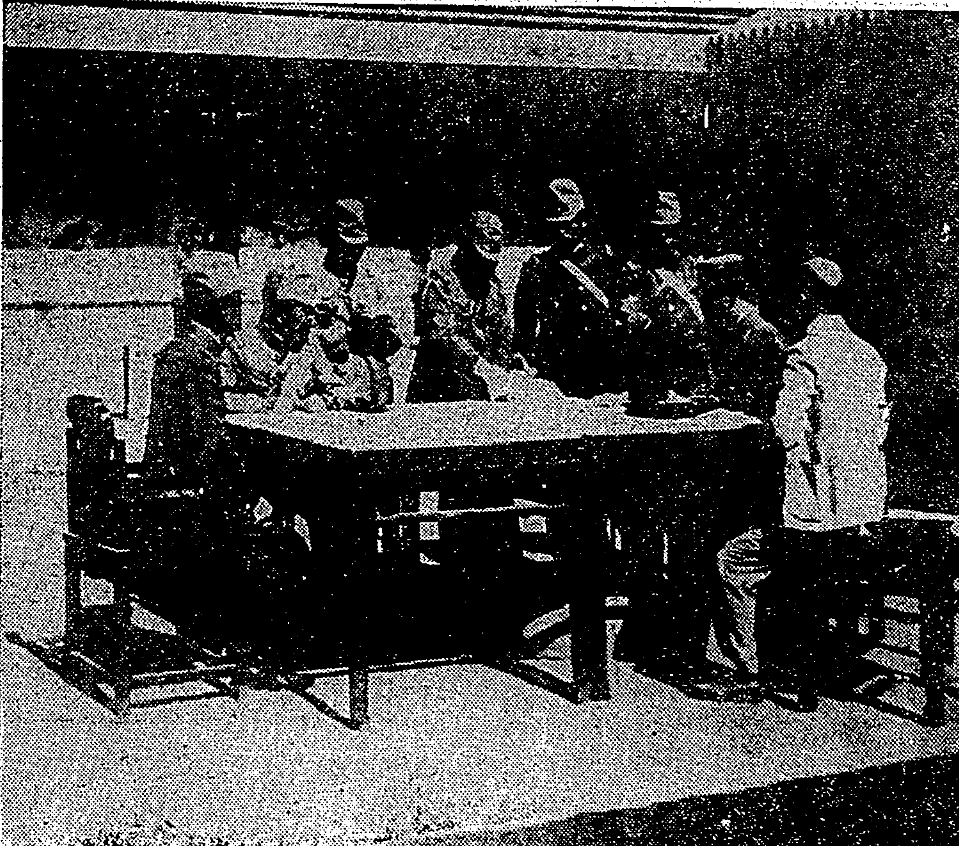

密雲で日支停戰交渉

密雲の西部隊司令部に於ける日支停戰協定の場面　向つて左端西部々長、右より二人目支那軍代表、三人目永津北平公使館附武官

殘された問題は之から處理
非公式小委員會で

【北平一日發電通】北平軍事分會當局談　停戰後に殘された問題は相當あるが、これ等は今回の停戰交渉に參加した日支委員會において非公式の小委員會を組織し處理することとなつた、長城以南の支那軍撤退線以北の地區に對する支那警察人員數は協定して居らぬから適宜に決定する方針である

調印の結果を何、黃に報告
熊斌代表らが北平に歸つて

【北平一日發電通】停戰協定支那代表熊斌以下は三十一日午後十時三十五分北平着後にもかかはらず居仁堂で何應欽、黃郛等に調印結果を報告し一日午前二時退去した

中川總督　三日郷里へ

【東京一日發本社支局特電】中川總督の郷里行は母堂病氣につき看護のためであつて二日出發豫定の所恰も二日に永井拓相の招待あるので三日朝九時上野驛發に變更した、從つて七日夜歸京することとなり七日の蓬萊クラブ一水會午餐會には自然出席不能となつた

鞍山製鐵所で解散式

【鞍山一日發電通】昭和製鋼の成立に伴ひ鞍山製鐵所は五月三十一日をもつて解散することとなり三十一日午後二時半から製鐵所本館前廣場で解散式を擧行し引續き從業中の物故社員追悼會を行ひ同四時終了した

來年度豫算につき陸相近く藏相訪問
本年度以下となる事は到底不可能と見らる

【東京一日發電通】陸軍は國家財政の現狀に鑑み明九年度豫算に多大の關心を持ち目下基礎的調査を開始してゐるが政府の豫算方針が決定せぬ前、未だ豫測を許さぬが本年度豫算が四億四千七百萬圓の總大なる數字を示したのは

一、滿洲事變費一億四千五百萬圓
一、國防充實費其他關係豫算費の繰上に依る兵器資材整備費一億五百萬圓

に基くものである、故に今後豫算の高はこの兩費目に係るが先づ滿洲事變費は今のところ一億圓と見られ問題は後者にかかり、これが殘額二億五千萬圓を九、十兩年度で負擔することとは消耗された兵器の補充國防方針確立のため是非必要とされてゐる、然る時は右財政を九、十兩年に折半するとせば一億二千五百萬圓宛となり本年度に於て約二千萬圓の增加を見る次第である、結局明年度は勿論明後年度も本年度以下となることは不可能なれば荒木陸相は近く高橋藏相を訪ひ全般的國策強行の趣旨を說きこの點諒解を求むる筈

滿洲國の實力封鎖
協定違反とてソ國大使が抗議
重光次官は一蹴

【東京一日發電通】既報の如くポクラニチナヤ驛頭でソヴエット聯邦鐵道は東支鐵道側に突出し來り、駐日勞農大使ユレニエフ氏は一日午前十一時外務省に重光次官を訪ひ貨車抑留に關するソ聯邦側の抗議に對するわが政府の回答につき反駁し重ねてソ聯邦の主張を繰返し再び反省を求むし

滿洲國の實力封鎖は北滿鐵路協定違反と認めるが日本政府の[illegible]

[illegible]

蹴した、ソ聯邦の主張は

一、東鐵は一八九六年東鐵敷設契約に關する契約に基き東鐵ウスリー線の連絡輸送の義務を有す
一、兩鐵道當局はトランジット協定成立してゐるポクラニチナヤの封鎖は協定違反の行爲である

一方滿洲國の主張は

一、一八九六年の契約は一九二四年奉露協定により四月以內に改訂さる、[illegible]

[illegible]道とのトランジット義務を負うてない
一、東鐵ウスリー協定も滿洲國成立後は當然改訂さるべきで滿洲國は暫定的にこれを認めたにすぎぬ、然るにソ聯はトランジット協定を濫用し貨車機關車を抑留した
一、依つて滿洲國は右協定を停止しポクラニチナヤの封鎖を行つた、右は契約違反にあらずポクラニチナヤにて貨物積換を續行せ[illegible]ソ聯邦のイ誠意に對する正當な自衞行爲[illegible]

駐日勞農大使外務省を訪問

【東京一日發電通】駐日ソヴエート大使ユレニエフ氏は一日午前十一時外務省に重光次官を訪ひ一時間に亙つた、右は本國の訓令に基き東鐵讓渡問題に關する政府の回答につき二、三點として質し更に四月十六日のカラハン次長の聲明に關する日本政府の回答に對する說明を求めた

ク氏からも抗議

【ハルビン一日發電通】交通部のポクラニチナヤ驛の封鎖に對しクズネフォ・副理事長は一日午前十一時[illegible]

瑞典公使　けふ發令
白鳥氏の

【東京一日發電通】豫てスエーデン政府に要求中であつた白鳥情報部長の同國駐劄公使に對するアグレマンは一日午後一時外務省に到達したので政府は二日定例閣議に附議し任命發令の筈

外務省情報部長　白鳥敏夫
任特命全權公使（スエーデン駐劄被仰付）
大使館參事官　天羽英二
任外務省情報部長

空中輸送隊解散式
一日錦州で

【錦州一日發電通】今次の熱河・關東の作戰に於て前線諸部隊への食糧彈藥、患者後送・後方連絡等に從事し事で功績顯著だつた空中輸送隊は停戰協定成立を見た爲め解散することとなり一日午前十時錦州飛行隊で解散式を行つたが所屬飛行機は一日中に奉天に凱旋する

聯盟規約に重大な缺陷
石井全權が演說

【ニューヨーク三十一日發電通】石井全權は三十一日午後一時法曹クラブ午餐會において聯盟規約の重大缺陷を指摘し、左の如く演說した

余等の直面せる或特定の一事件においてはボイコットはそれを仕向けられた國にとつては經濟通商關係を事實上斷絕する脅威を與へられたと同樣の

重大事　となつたこれを仕向けた國は二十年間も國策として續けて來たのである、ボイコットの目的は相手の隣國を屈服せしむるにある旨その國より明白に公言された。不幸にも隣國は過剩な人口と不充分な資源を擁してゐた、諸君は何故日本が聯盟に日支紛爭を訴へなかつたかを怪しみ、事態が千九百三十一年九月十八日の不祥事件を惹起するまで支那の全部的條約無視を何故默つてゐたかにつき

疑問を　抱かれたであらうが、聯盟規約には今回の日支紛爭に適用するに足るべき條文が全く含まれてゐなかつたから日本は聯盟に訴へることが出來なかつたのであることを諸君は御諒解下さつたことと信ずる

四國協約案
エ氏が反對表明
九日の佛下院では猛反對を受けん

【パリ一日發電通】近くローマで調印さるべき四國協約案は目下フランス下院外交委員會で審議中であるが委員長エリオ氏自ら反對を表明し居り九日の下院では猛烈な反對を受けるものと豫想さる

臺北州で州稅調査委員會

臺北州では一日午前九時から州稅調査委員會を會議室において開催、安和勝次郎氏外二十餘名出席、中瀬知事は長官官邸における殿下奉迎打合會に出席不在に付福元內務部長が知事代理となり大內田稅務課長其他出席、種々打合を遂げ十時半散會した

專賣局で傭人職工表彰式

專賣局の各官署、出張所における傭人、職工表彰式並に慰安會は六月一日午前八時から一齊に擧行されたが本局では會議室において田端局長臨席のもとに嚴肅な表彰式を擧行したのち簡單な祝宴を開き[illegible]

會事

▲短歌座談會　東門町曹洞宗別院に於て三日（土曜日）午後七時よりアララギの幹部竹尾忠吉氏出席短歌座談會を開催す、一般同好の士の出席を希望する由

人事

▲谷河梅人氏　一日香港丸にて歸臺
▲江上恒之氏　一日香港丸にて歸臺

シナチク

廈門だよりの一節―臺灣總督府の王野保安課長が此間對岸へ出張したのは廈門の同樂館職工學校の落成式に臨席するのが主たる目的だつたが時恰も廈門でも支那官憲が期限付で臺灣人經營の煙館其他の經營を日本側に要求しつつ有た時なので王野課長の廈門出張は何か之れに絡んで居るのではないかと支那官憲が異樣の眼を瞠り本島人間にもさう信ずる者が多かつた▲從來日本人の動靜なぞ一行も載せなかつた廈門の支那紙が數回に亙つてその動靜を載せ又記者も訪問したやうだつた、現に內地人に注目されて居る事は事實である▲何しろ一衣帶水の對岸とは言へ總督府要路の人が來る事が稀な廈門の事とて王野課長の來廈に本島人側では日頃の鬱憤を晴らすは此時とばかり陳情書一通を提出した模樣である▲何でも[illegible]とか上級官廳を寄せて貰ひたいとか言つた調子で大分閑暇に食傷の形だつたとある。

臺北工業學校專用
エコノボックス

專門花柳病科
私立皮膚花柳醫院
臺北市太平町二丁目　電三五三
周　磐石

涼……味

山風の間、花蓮港廳下八通關越道路に在り落下八十餘尺

都市野球豫選は 飽迄高雄を固持
高雄支部、根氣強く主張

【高雄電話】都市對抗野球豫選の開催地は何處に決定するか一日臺北に於て開催さるゝ聯盟の打合會で決定を見るであらうが高雄側では既報の通り飽く迄も當初の決定通り高雄で開催さるゝものと期待してゐる、之につき高雄で豫選試合を開催してゐる事は何も賣物ぶりを考へてゐるのではなく地方野球の發達を企圖するの外他意はないのであると高雄支部の某幹事は語つてゐた、そこで若し高雄以外で豫選を行ふ事になつた場合に支部の方針はと質問すると「必ず高雄で開催さるゝものと信じてをるからそんな場合の事は自分としては何も考へてをらぬ」と云つた又今度の問題についてオール高雄選手としては聞分けひたい事も澤山あつたであらうが何も云はずに何事も支部幹部の人達に一任して自重した態度はスポーツマンとして立派な態度であると市民は賞讃してゐる、高雄選手は語る

從來の行きがかり上豫選は勿論高雄で行はるゝものと信じてゐるがかうなれば市民の期待に背かぬ樣技倆を發揮したいと云ふ固い決心と覺悟を選手一同が持つてゐる、今度は高雄で開催さるゝ事になつてゐたので選手逹も緊張し練習の如き既に六十餘日に上り殊に傳部、八田の兩投手も頗る好調で選手の意氣もあがつてゐる等コンデションがよいのみか兩部投手の如きは今年こそは之と悲壯の決心を固めてゐるので大いに自信を持つてゐると意氣軒昂たるものがあつた

高雄の球場 必ず豫選に間に合ふ

【高雄電話】臺灣體育協會本部から高雄支部にあて三十一日夜グラウンドは期日迄に完成を諮ふか念のため問返ひを諮ふと入電があつたので之に對し支部よりは特別の事情なき限り完成を諮ふとの返電を發送した

陸上競技會を 高工で開催

【臺南電話】臺灣體育協會臺南支部では來る六月三日午後二時半より臺南高工運動場に於て一般有志及學校生徒對抗陸上競技會を開催することとなつた

屏東聯隊檢閲
航空本部長來臺

【屏東電話】全日本防空演習飛行に屏東聯隊の參加について河村聯隊長は語る

全日本八個聯隊の防空演習は京城でなく各務ケ原を中心とするものでこれには無論屏東聯隊も參加するとの命はある、しかしその實際はまだ決定してゐない機體を空輸するのでなく人員だけ送り內地で與へられた機を操縱するものと思ふ、それなれば數日間に召集されても間に合ふ、第一あればいつでも間に合ふ、第一此の十五、十六日には航空本部長の來臺檢閲があるので本部長の檢閲を受けながら所謂した演習に參加するといふことは出來ない、唯同じやうな時に其隊では要塞とその他聯合で防空演習をする計畫あり屏東聯隊の參加を問合して來たがこれにもまだ參加不參加の返事さへ出してない未定のものである、それとこれは自分は朝日新聞を見て初めて知つたのである

因みに敵官の談の如く航空本部長は近く來臺十五、六日頃屏東聯隊を檢閲する

國語講習所開設

【嘉義電話】嘉義市白川公學校國語講習所は一日午後七時より實地教授を開催河野視學及び市內各公學校職員全部列席參觀した

音樂の 本格的教育 六月から授業開始

音樂の才能に惠まれ、これに趣味を持つ兒童に對して早期から組織的教育を施すといふ全く新しい教育機關が、今回上野東京音樂學校內同窓會によつて設立された、教師には同校の選拔者が當り、唱歌を主科目として本人の希望により樂器を專修させる事となつてゐる、入學資格は尋常小學校四學年の男女兒で、修業年限は三ケ年で一學級四十名とし、本年度は三學級を設ける事となり、五月末選拔考査を行ひ六月から授業を開始し、每週二回、水曜午後三時から五時まで、土曜日午後一時半から三時まで行ふ豫定であると

臺南辯護士會 總會流會となる
兩派暗鬪が因で

【臺南電話】臺南辯護士會本年度總會が三十一日午後一時臺南地方法院構內辯護士控室に開催されたが出席會員は僅かに十六名にて定員に滿たずそのまゝ流會となつたことにつき會內部的に暗い經緯ある如く云はれてゐることは夕刊所報の通りであるが右につき各方面の意見を綜合すれば臺南辯護士會では此處二三年前より內部的に會員中感情の齟齬があり會員相互間に何かにつき意思の疏通を缺き一昨年の總會の如きは相當ゴタついた事實もあり最近では現在の會長たる岡非氏を擁立する岡非派と芝沼氏を會長に推さんとする芝沼派の二派に分れて從來兩派間に唯ならぬ暗雲漂うてゐた際たま\/本年度總會開催に當つて會長及び役員改選に一波瀾が豫想されてゐた芝沼派たる木島人辯護士を始め一部內地人組は芝沼氏擁立を目して大部分は手具脛引いて出席したに對して岡非派は總代を希望する、即ち岡非派が一人も出席しなかつたため流會となつたものであるが岡非、芝沼兩派の右の如き對立と云へども元々兩者間には歴然たる主義主張を異にするとか政策上意務する所を別にするから相容れざる程の感情の底からよつて來つたものでなくそれだけ兩派の關係が互ひにこれといふ目標あるわけではないから各消極的な小競合があるのみであつて流會後にかける兩派の感情も尖鋭化するより寧ろお互ひに馬鹿らしいではないかといふ妥協感に傾き案外容易に相互自發的に歩み寄り從來の確執も一掃されるのではないかと見られてゐる

將來を誤らぬやう 子供の選職に關し
親の心すべきこと

子供に對して「大きくなつたら何になるか」と聞くと「陸軍大將だとか醫學博士だとか」と答へる

見掛けの 魅力に引きつけられる事は決して子供に限らないおいそれと大將になれるものではなく、それまでの苦心勇力はよく知らない、醫者も外觀はよくみえてしかも多くの人の病苦を癒してやる事であるから貴い職業には相違ないが、いよ\/開業してみると氣の弱な人々ばかりを相手にし、夜半でも起され安眠も充分出來ない、又多くの少女が看護婦となりたがるのは華々しい服裝で天使のやうな働きをする事を

想像して ゐるからであるところが實際は終日立ち働いて夜もろく\/休まれず、常に患者を見舞つてやらなければならぬ、辯護士にしても唯法廷に毅然と構へて居られるわけでなし、複雜な事務を整理し、恐れと悶へとにおののいてゐる人々の間で鬪かねばならぬ、さうかと思ふと一見苦痛のやうに見える職工や漁夫の生活にも案外平和な慰安と希望とが滿ち、その技術の進歩に幸福を

滿喫して ゐる者も少くない、子供のよく知る教員の職も、外觀はよく見えても統計の上から婦人の職業を志望する者に於て看護婦に次ぐものとされてゐる、彼の夏休み冬休みも職に兒童の健康回復を圖るがためばかりでなく他方に教員自身の健康を保護するための休暇なる事を思へば、如何に教職が激職であるかがわかるであらう、一般に有利な職業といふのは、外觀上から又時間上からも

樂なやう でもあるが、そこに苦痛の問題があつて外部から窺ひ知ることの出來ない苦痛がある、これがためにはよくその內容を調べてから職業を選ばなければならない、それに子供の個性、體質なども考へて將來誤りのないやう注意が必要である（文部省社會教育官水野常吉氏談）

蛇精に見込れて
一週間苦しみ拔き 悶死した男

宜蘭郡頭圍庄に起つた初夏の夜にふさはしいエロ味たつぷりの怪談物語…物語の主人公は宜蘭郡頭圍庄大坑罟の陳崑成（三）と言ふ男

× ×

崑成は日課の様になつてゐる同庄拔雅林の山奥で架知に夢中だつたのがあつた「カチン」鍬の先に當つた固いものがあつた「チェッ又石か」彼は鍬のこぼれた刃先を一寸眺め固いものの方へ近寄つて、左手で取のけ樣とした

見ればそれは石ではなく赤い色の一つの甕だつた、それは金斗だつた（死人の骨を入れる甕）

「チェッ縁起でもない」立上つて場所を替へやうとした崑成の頭の何處かで閃くものがあつた

「もし甕の中に金目のものでも入つてゐたら……」

彼は甕に興味を惹かされて甕を明けやうと苦心した、そしてたうとう誤つてその甕を壞してしまつたその途端甕の中から飛出したものがあつた、見れば白黑のブチになつた一匹の小蛇だつた

「何だ、おどかしやがつて、小蛇の野郎が」

獨りつぶやいて見直した瞬間小蛇がむく\/膨れ出し見る間に直徑四寸位の大蛇に變つてしまつた

「ヒエッ……」

崑成は無我夢中で山を驅け下り自宅に逃げ歸つた、そしてブッ倒れ人事不省に陷つてしまつた、それから幾時かが過ぎた

「崑成起きなさい」

彼は若い女の聲に目を醒ました、見れば十七八歲の美人が寢臺を跨いで立てて枕元に立つてゐる、驚いて飛起きんとしたが磐石の重みで押しつけられてゐる樣に身體の自由がきかなかつた

「お前は、何故妾の家（骨甕）を毀したか」

美女は怒りに燃えた眥で崑成に詰寄つて來た、彼は逃れんともがいたが、どうしても身體は動かなかつた

「お前は妾の家を毀した甚だ不都合である、今日からお前と妾とは永久に夫婦となつて同棲するのだから……」

と美女はをのゝき慄えてゐる崑成に婚姻を迫つて來た、崑成は哀願してその罪を詫し美女に許しを乞うたのだつた、しかし美女は頑として聞かず再三再四迫つて來た、崑成は動かぬ身體をもがいて逃れんとあせつたがやはり身體は少しも自由がきかなかつた、美女は彼が身體をもがき乍ら逃れんとしてゐるのを見るや、再び崑成に迫つて來た、そして彼の上におつかぶさつてしまつた、崑成は再び昏睡狀態に陷つてしまつた

× ×

それ以來崑成は日に\/身體衰弱し家族の者の手厚い看護も甲斐なく遂に一週間目に息をひきとつてしまつた。

今から一週間程前の事である

「幽靈の女と契つたから死んだんだ」

部落民は未曾有の怪事として次から次へと噂を擴めていつた、醫者の診斷によると崑成の死因は腦炎となつてゐる

「蛇精に見込まれて死んだ男」として噂は次から次へと噂を產んでゐる

養鷄奬勵と 育雛實地指導
花蓮港廳に於いて

花蓮港廳下に於ける飼養鷄羽數は九萬羽年產十萬圓に達し同業家も逐年增加し農家の副業として最も有望視されてゐるがその內九割は在來雞で、一割はレグホン、名古屋種、プラマ等の改良種である所在來種は體軀矮小產卵數僅少であるため內地種では既に鷄種改良の必要を認め內外の優良種を農會附屬の種鷄場に飼育して種雞及び種卵の生產配給に努めて來たが今回之れが徹底普及を圖る目的を以て本年度より五ケ年の繼續事業として同廳鷄場に於て種雞白色レグホン、名古屋種、ロードアイランドレット等を飼養繁殖し種雞及び種卵の生產配給を民間希望者に行ふことゝなつた趣旨り本年度に於ては花蓮支會へ百六十羽、鳳林支會へ百七十羽、玉里支會へ百三十羽、研海支會へ四十羽合計五百羽の種雞を配給すると共に種卵五百個を花蓮支會に配給し一般希望者に對して拂下げをなす豫定であるが右の計畫完成の五ケ年後には飼養羽數十……

行政代書人會
臺中に組織すべく 斯業者が檄を飛す

【臺中電話】臺中州下の行政代書人は法院同出張所に提出する訴狀證明、印鑑證明等の書類を作成したが最近になつて法院出張所では慣例を盾にとつて右業務は司法代書人の權限であると拒否したので行政代書人はその業務範圍が狹められ經濟的大打擊であるとなし行政司法代書人の權限を明かにして貰ひたいと知事總督に歎願書を提出すべく臺中市錦町四頁石彩が主となり州下行政代書人會を組織すべく檄を飛ばし着々と準備を進めてゐる

補習教育研究會

六月十三、十四の兩日臺中州東勢郡林國民學校で開催される全島實業補習教育研究會に高雄州からの出席者は左の如し

屏東農業石黑教諭、高雄商業石政教諭、鳳山農業補習平川教諭、萬丹農業補習李助教諭、東港水產補習原助教諭

傭員慰勞會

臺中專賣支局では一日專賣記念日當日午前八時より第十五回現業傭人表彰式を舉行するが式後一同は午前十時廿一分臺中驛發列車で彰化に赴き同地水源地に於て慰勞會を開催する

葉煙草收納

【嘉義電話】嘉義郡昭和八年度葉煙草收納期は左の通り決定した 頂六收納所自六月二十六日至七月三十日、西螺系收納所自八月一日至八月十日

納稅優良區表彰

臺中州新高郡魚池庄に於る本年度納稅優良區表彰式は二十九日午前十時より郡守代理宮川庶務課長臨席の下に魚池庄役場に於て開催され特等第九區以下三等まで表彰されたが本年度は電力工事のため出入甚だしく徵收上頗る困難の感があつた

ビール特約店と 失業補償金

【臺中電話】臺中、彰化、員林のビール特約店十二名は去る二十八日午後七時から臺中醉月樓に會合しビール專賣實施につき專賣局はビール共販會社のみ失業補償金を與へ之迄のあらゆる犧牲を拂つて來た我等專賣業者には失業補償をなさぬのは片手落ちであると大いに不平を鳴らし專賣當局の認識不足を痛論したが結局來る三日委員を擧げて臺中專賣局長及び總督府專賣局長に陳情する事になつた

某問題調査 河合屬一行

【臺中電話】總督府內務局河合屬外一行四名は祕そかに一日午後零時十五分着列車にて來中某問題について調査を行ふ事になつた

今田警務課長 澎湖視察

【馬公一日發電】總督府警務局今田警務課長は田畑囑託を隨へ澎湖巡視として一日午後五時湖北丸で來澎、宮崎警務課長その他の出迎へをうけて松島記念館に投宿、二、三兩日各方面巡視の上三日夜高雄に向け出發の豫定

除隊兵出發

【花蓮港電話】花蓮港分屯大隊昭和六年度除隊兵三十四名は一日午前七時在鄉軍人分會官民多數の見送りを受けて南濱より乘船定期船で基隆に向つた

教化委員講習會

臺中州新高郡集集庄では過日教化委員講習會を開催し次で海軍記念日には午前八時から郡役所職員並に郡下庄長、各小公學校長を郡會議室に召集國際聯盟脫退に關する詔書奉讀式並に總督、長官の訓示傳達式を舉行した

無斷開墾で檢擧

【嘉義電話】本居地臺中州員林郡當時嘉義郡中埔庄一〇一農業顏萬傳（三）外六名は共謀の上去る五月三十一日午前十時頃同所科山に於て官有地約一甲を無斷開墾中所轄派出所員に發見檢擧された

事業資金寄附

日本赤十字社臺灣支部新竹州部中壢、大溪、竹東、大湖各郡下左記十五氏は事業資金として合計二千四百圓を寄附した

（中壢郡）陳鴻琛、陳阿頭、黃炳坤（大溪郡）江序琪、傅維雄、黃維泰（苗栗郡）邱阿瑞、黃鶴昇、邱炳、湯長水、邱胡源、森幸三郎、殷森、傅波

人事

△竹下知事 は市來文書課長を隨へ午後零時十七分發上り急行にて出府（臺中電話）

△新任中川澎湖廳醫院長 は一日多數出迎へをうけて着任した（馬公一日發電）

△學校長視察 臺中州大屯郡の澎湖視察學校長團は視察を終へ二日夜馬公發歸途の途についた（馬公一日發電）

△臺灣製糖本社工務部長 は三十一日夜自宅內で卒倒直ちに醫師を迎へ手當をしたが幸ひ輕微な腦溢血で一日朝は稍々意識を回復經過良好である尚自宅で療養面會謝絕し社員が應接してゐる（屏東電話）

臺南專賣支局 傭人表彰式
きのふ盛大に擧行

【臺南電話】臺南專賣支局傭人表彰式は一日午前九時支局會議室に於て森市尹、小山警察署長、荒巻製鹽社長其他市內の實業家多數列席の下に田端局長の訓示あり代表者に初まり出席表彰者は十年勤續者五名、十年勤續者五名、七年勤續一名、五年以上勤續三名皆勤賞九年一名、以下一年以上二十四名に對しそれ\/賞品の授與あり次いで森市尹、荒巻製鹽社長佐藤市松氏等の祝辭、傭人總代與頭氏答辭を述べ十時式を終り十時半から樂隊を先頭に出澤支局長以下傭人百八十名旅行列を作つて行進臺南神社に參拜し開山神社を拜觀して散會した

宜蘭でも 傭人を表彰

【宜蘭電話】宜蘭專賣出張所第十五回傭人表彰式は一日午前十時半から宜蘭公會堂に於て開催……[illegible]

花蓮港支局 傭人表彰

【花蓮港電話】花蓮港專賣支局第十五回傭人表彰式は一日午前九時から同支局樓上で舉行された、君が代齊唱、表彰狀授與、專賣局長訓示朗讀、和田支局長の訓示、來賓として和田郵便所長祝辭を述べ表彰者總代竹內榮三答辭を述べて九時四十分終了引つゞき構內に於て慰勞宴が催されたが表彰された人々は精勤賞石谷榮藏、杉本榮太郎他二名、十ケ年勤續者十一名、其他九名、精勤賞高橋忠吉、勤續賞家他三十四名、支局員……

貴重な海產物
先方と了解出來 採取可能の見込

【高雄電話】某方面の海產物採取の爲め調查の爲め二十六日高雄を出帆した高雄州水產試驗船高雄丸は三十一日夜高雄に歸港したが同船の齎らす所によると海產物採取について先方の當業者との間に諒解が出來て解決の曙光を見出すに至つたと

北斗二林の移民
沙山庄草湖へ移住

【臺中電話】臺中州北斗郡二林庄內……[illegible]……移民も引つゞいて移民……[illegible]……州に陳願してゐる

三萬斤の菜葉
第一艦隊用として 澎湖で栽培計畫

【馬公一日發電】七月上旬……[illegible]……るは先般來の旱天續きで蔬菜類は……[illegible]……せると云はれてをる、その數量は……[illegible]……萬斤であると

急水溪架橋工事
向井氏の手で順調に進捗

【嘉義電話】新營郡鹽水、北門間急水溪架橋工事請負の嘉義市榮町向井與之吉氏がその下請新營街係存山に支拂金額が少ない爲め係存山は仕事を休み今後請取又は何等かの解決を見ない限り就業しない等のデマが飛んでゐるが右は何か爲めにせんとする者の宣傳にすぎず向井氏は係存山に多額の貸金となつてをりその後係存山の仕事の能率は一向上らない爲め正當の手段を踏み解約し目下向井氏直營で工事は順調に進み總督官房營繕課技手も喜んでゐるものである、同橋梁は長さ百二十米幅五米橋脚の深さ十五米五〇、鐵骨橋五個、總工費四萬三千圓を要し昭和九年度に完成の筈である

軍人分會打合會

臺中州新高郡では去る二十八日午後一時から在鄉軍人分會打合會を開催したが郡分會長以下全員二十餘名出席、各種の協議事項を協議して午後五時過ぎ散會した

街職員の 道路美化作業

【中壢電話】新竹州中壢街役場では六月一日の公休日の行事として午前九時……[illegible]……に神宮の參拜を行ひ歸つて直ちに街道路の草取りや其他の美化作業を行つて七時に引揚げたがこの行事を聞いた天理教中壢婦人會布教師佐々木春野氏は自發的に……

基隆小唄發表
應募者百七十二

來月十五、十六の兩日に亙つて行はるる本島最初の基隆港祭に新にデビューする事となつた基隆小唄の歌詞を發表してから締切後到着の分迄合して百七十二篇の多きに及んだが嚴選の結果一等に該當するものなく左記二等一、三等二を發表する事となつた、右は追つて作曲の上同月十四日「港の夕」に於いてJFAKより放送、港祭兩夜舞臺上踊の事となつた、尚二等は歌詞に於て多少更正がある筈

二等 基隆市日新町 菊池新太郎

一、波がどんと來る千疊敷に 昔偲ぶの警字洞 風は潮風八里山あらし 沖に見ゆるは珊瑚船

二、月は照る\/狹霧は霽れる 臺に上れば氣も晴れる 夜の基隆スズラン通り いつか二人の影はゆく

三、會ひに來る\/クルベー濱に 吹くは涼風夏の風 君の肌が染まりはせぬか 海は紫紺の色に澄む

四、銅鑼が鳴る\/出船の銅鑼が 何かぬ別れの胸をうつ 降るは涙か港の小雨 濡れたテープを何んとせう

三等 基隆市日新町 栗 つま子

一、登り降りのドライヴ街は 眺め千兩縮の上な港 假にやアの花さへ咲いて 此處は拜國への出入口 ホンに基隆よい所 アラよい港

二、夏のシーズン港の誇り 浮ばるり色潮風そよぎ 集ふ人波クルベー濱 此處は凉さのさけ所 ホンに基隆よい所 アラよい港

三、北や南と行交ふ汽船に 島の寶を積出す港 わけて珊瑚に魚に石炭は 此處は出所賣り所 ホンに基隆よい所 アラよい港

四、昔スペイン、オランダ陣地 今はヒラ\/旭ケ丘に 靡くみ旗のまもりの港

三等 基隆市堀町 別所孝四郎

一、綠のネー、基隆島 雲が消えればョー港は明れる 浮ぶサンパン東帆の戎克 響く汽笛かハー基隆港

二、赤のネー、岸壁に グレンが動けョー景氣が直る 靡のハンテン、唸るウインチ 聞る蒸氣がハー基隆港

三、何のネー、燈臺に 九千燭光が灯けョー魚は釣る 赤い鉄塔、桃色珊瑚 靡く大漁旗がハー基隆港

四、黃色のネー、金瓜石 岩を碎けばョー、寶が光る 亘るケーブル、インクライン 響くマイトがハー基隆港

農業教員講習會

總督府主催昭和八年度農業教員講習會の開會式が一日午前九時臺北林業部門部に於て開催された講習員に對し安武文教局長の訓示講師の紹介があり九時半閉式直ちに講習に入つた右講習會は來る三十日迄一ケ月間の豫定で講師は農林專門學校中央研究所、殖產局、文教局、職員多數で講習員は全島各州廳公學校職員二十名である

酒の上の刄傷

【屏東電話】屏東郡高樹庄市場內で三十一日午後八時頃同庄四五九汪秋成（三）は同所一六二黃阿榮（三）と飲酒の末口論となり汪は有合せた菜刀で黃に斬りつけ左肘を長さ二センチ深さ骨に達する重傷を負はせその場を逃走九時半港分署へ自首して出たので取調べ中被害者は陳醫師の手當をうけ生命には別條ない

講習所へ寄附

【嘉義電話】嘉義市左記有力者は今回嘉義市內國語講習所に寄附した

林木根氏百圓 蘇孝德、蔡酉兩氏各五十圓宛

話のたね

十一年間も戀うた戀男を訪れて結婚を迫り斷はられて動かないオールドミスの戀物語がある、男は現在大阪鐵道局の貨物係阪川正吉（三）といひ女は大道いとえ（三）さんで兩人は小學校時代からの幼なじみであり結婚話も進々あつたが兩人共長男長女の關係から成立せず女は養子を迎へたが遂く操を守り養子は憤つて飛出し女も亦昨年六月家出し突然前記男の勤め先へ來り結婚を迫つたが男は既に妻子があるのでその旨をさとし旅費を與へて歸國さしたが過日又も來阪製に身を寄せ何回となく男を訪れ結婚を迫り果ては家のガラス戸を打破りこの上は妻でなくともよいから側に置いてくれ、でなければ他にお前と同じ樣な男を搜してくれと執拗い駄々をこね果ては「て動かないので男も大弱り……

ナオンー 痔 脫肛 痔核 きれ痔 裂痔 出血 本劑の效力確實なる爲め種々なる類似品あり無代ナオン藥の試驗品を差上ぐ 東京神田 本舖 ナオー商會 臺北市東門町 移入元

りん病 ばいどく 特效 有田吉松責任製劑 帝國大學醫科大學病院 ……

◎台湾 臺北 本町 新起町 太平町 台中 高雄 台南 有田ドラッグ 販賣所 にせ藥をウルサギ師あり

▲高なかだち▲ 電話三ッ八番 格安讓る 建成町博愛病院前 電三三一五 昭和

內地人女中入用 本人直接面談あれ 姓名・在社

新募集 女給さん二十名 至急求む 西門町 丸 新談 電二〇五番

貸家 大正町六條通五ノ五 四間文化住宅 九四 電四五一

住宅貸家 新起町 ……

躍と輝く スリーブシャツ 斷然ー優秀 斷然ー新新 スポーツ用衣料 大谷 大阪

●頭痛にノーシン●

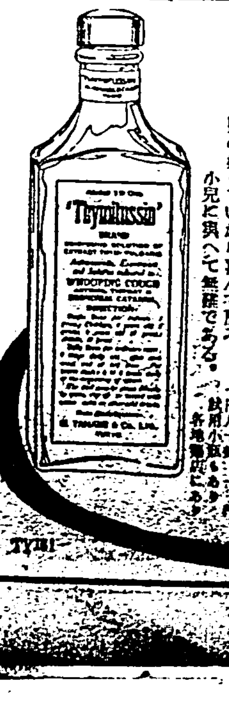

百日咳 內服藥 チミツシン 初期に與ふれば豫防的に良く進行中に與ふれば全症狀を輕く且つ短縮して餘病併發の危險を阻止する 飴の如く甘いから喜んで服み小兒に與へて無害である 一円八十錢

ラヂオ欄

今日の番組

臺北(AK)周波 [illegible]
臺南(BK)周波 [illegible]

午前の部

【六・〇〇】朝の挨拶、ラヂオ體操 今日のお天氣のお知らせ…臺北測候所發表
【八・〇〇】全國氣象通報(東京)
【九・三〇】家庭百科問答▽爪の病氣▽御年父がたむしになやまされるので△齒ぐきから血が出る場合は
【一〇・一〇】家庭料理獻立(靜修女學校黒田小梅發表)△鮎の魚田▽鱚のカレェ陳、胡瓜の揉合せ
【一一・〇〇】日用品小賣値段(臺北市西門市場發表、臺南市西市場發表)
【一一・五九】正午の時報△氣象通報(臺北のみ)臺北測候所發表

午後の部

【〇・一〇】放送局編輯ニュース
【〇・二〇】晝間娯樂時間(レコード演奏)(臺北のみ)浪花節 一、追分供養…壽々木米若 二、赤穗義士誠忠錄…吉田奈良丸
【〇・二〇】晝間娯樂時間(レコード演奏)(臺南のみ)未定
【一・〇〇】氣象通報(臺南のみ)臺南測候所發表

夜間の部

【六・〇〇】子供の時間(臺北)スケッチと唱歌及童謠 一、スケッチ「陸軍生活の一日」(町田大尉原作、伊藤軍樂長編曲)陸軍步兵大尉町田敬二、陸軍戸山學校軍樂隊 二、唱歌…日の丸の旗、鳩、おきやがりこぼし、人形、桃太郎…大川澄子 三、童謠…花嫁狐、京人形…大川澄子
【六・三〇】講演(東京)國際經濟會議特別講座(その二)理財局長富田勇太郎(豫定)
【七・〇〇】英語講座(臺北)初等科、第十五講…吉見猛
【七・三〇】名流講古(臺北のみ)宋史奇譚—趙再福
【七・三〇】長唄(臺南のみ)都鳥 唄高砂一葉、三味線高砂お染、笛魚住久助
【七・五〇】長唄(臺北)一、岸の柳 唄梅屋敷富雨、三味線杵屋七五郎、同梅屋敷花雨 二、新曲浦島…唄杵屋七五郎、三味線梅屋敷花雨、同梅屋敷梅宮代、小鼓魚住マサエ、大鼓栗田幸一、太鼓杉原ふじ枝 笛松本春太郎
【八・三〇】時報(東京)
【八・三一】映畫物語(臺北)時雨の長脇差—勝浦芳朗、伴奏指揮磯田玄良
【九・二〇】氣象通報(臺北測候所發表)放送局編輯ニュース(臺北のみ)臺南新報ニュース(臺南のみ)公示並告知事項、明日のプログラム發表

國際經濟會議講座(二)

通貨と信用政策について(東京)

(午後六時三十分) 理財局長 富田勇太郎

第一講では中島商相が近くロンドンに於て開かれる世界經濟會議について大體の要旨を説いたが、第二講として大藏省の富田理財局長が世界の通貨と信用政策とに就いて説かんとするのである、同氏は本特別講座は前後八回に亘く豫定で國民に世界の視聽をあつめてゐる經濟會議の梗概を知らしめんとするものである(寫眞は富田氏)

長唄(臺北)

【午後七時五十分】

岸の柳

唄…梅屋敷富雨
三味線…杵屋七五郎
同 梅屋敷花雨

(歌詞略)

新曲浦島

唄…杵屋七五郎
三味線…梅屋敷花雨
同 梅屋敷梅宮代
小鼓…魚住マサエ
大鼓…栗田幸一
太鼓…杉原ふじ枝
笛…松本春太郎

寄せ返る、神代ながらの浪の音、塵の世遠き調かな、夫渤海の東幾億萬里に際涯も知らぬ壑あり、名づけて歸墟といふとかや、八紘九野の水盡くし、空に溢るゝ天の河、流れの限り注げども、無増無減と聞くからに、今こゝに、見る月はるけき大海原、北を望めば渺々と、水や空なる沖の波、靑・碧の蒼色と、霞むを見れば三つ五つ、溶けて消え行く片帆影それかあらぬか、鴎影にまじらぬ、沖の鴎のむらむらぱつと、立つ火燈り寄せては返る浪がしら、其の八重潮の遠方や、實にも不老、神人の、住むてふ三つの島根かも、さて西は名に負ふ、夕日が浦に秋さびて霞空に突するとどろ沖、岩にくだけて裂けて散る、水の行方の悠々と、且に洗ふ高麗の岸、夕陽もそこに夜の殿、錦繍の根暮れ行く中空に、誰が釣舟の、玻璃の燈火白々と、棋の紫色擬せて、又染めかはる空模様、あれ何時の間に一つ星、宵の浜袖の綻び見せて、斑曇り變るは秋の空の暇、しづ心なき風雲や、蟹の小舟のとりどりに、踊りを急ぐ櫓拍子に、雨よ降れ〳〵風なら吹くな、家の主都は舟子ぢや、風がものいや背解てしよもの、風は諸岡を吹き廻る、船歌路ゝ聞かねの、聲も亂れて浦の門に、岩波騒ぐ夕あらし、すさまじかりける風情なり

長唄(臺南)

午後七時三十分

▼都鳥 唄 高砂一葉 三味線 高砂お染 笛 魚住久助

たより來る、船の中こそ床しけれ、君なつかしと都鳥、幾夜かここに隅田川、往來の人に名のみ問はれて、花の影、水に浮かれて面白や、河上遠く降る雨の晴れて逢ふ夜を、待乳山、逢うて嬉しき、あれ見やしやんせ、翼かはして濡るる夜は、いつしか更けて水の音、思ひ思うて深見草、結びつ解いつ、亂れ逢うたる夜もすがら、はやきぬぎぬの鐘の聲、恨やつれなく明くる夏の夜

映畫物語 —臺北放送局—

午後八時三十一分

▼時雨の長脇差

勝浦芳朗
伴奏指揮 磯田玄良

上州谷田部の陣屋から須賀村に出る街道に立つ二人の男は三川の倉吉親分を訪ねる木更津の紺五郎と弟分の磯松だつた。だが三川一家は伊佐沼の喜八のために縄張りを奪ひの哀れな姿となつてゐた。喜八の家に草鞋を脱いだが、紺五郎は、喜八の家に泊りした好人物だつた。然し後妻のお勝は玉垣と情を通じてお小夜をしりぞけ伊佐沼一家の乘つ取りをたくらみ、祭の夜喜八は遂に玉垣に殺された。娘の非道に紺五郎はお小夜を助けた。そして玉垣一味を討ち果し敵と狙つた喜八の仇をかへて討つのであつた

晝間娯樂 —臺北放送局—

午後零時二十分

▼浪花節

一、追分供養 壽々木米若

木曾路を馬の手綱を曳いて行く美しいひなびた娘、その馬に乘るお客は侍。この二人の間にはどんな戀があつたであらうか。

二、赤穗義士誠忠錄 吉田奈良丸

元祿十四年十二月十五日の朝、義士の一人前原伊助が、手前の苦節をこらへて驅け込んで水を所望したのは意外!それは昔の同志高田郡兵衛の家であつた。

子供の時間

午後六時より(臺北)

スケッチと唱歌及童謠

一、スケッチ(レコード演奏)
陸軍生活の一日
【陸軍步兵大尉町田敬二 陸軍戸山學校軍樂隊】

みなさんは陸軍の兵隊さんがどんな生活をしてゐるか御存じですか このレコードは町田大尉が脚作されたもので、町田大尉と軍樂隊で吹き込んだものです、最初が大演習の聲、次が觀兵式の聲です

二、唱歌 大川澄子

オーケストラの伴奏で小學唱歌をお馴染の大川さんが獨唱されます

イ、日の丸の旗
ロ、鳩
ハ、おきやがりこぼし
ニ、人形
ホ、桃太郎

三、童謠 大川澄子

イ、花嫁狐(久保田宵二作詞 佐々木すぐる作曲)
こん〳〵狐は化け狐
おしろいつけて紅つけて
おつむも見事に結へました
(以下略)

ロ、京人形(久保田宵二作詞 佐々木すぐる作詞)
赤い帯の子のお振袖
京人形の見る空は
加茂の磧のさざれ石
買はれたあの日の…
(以下略)

甦る生の歡喜!

女性の生命線確保さる

CHUJOTO

中將湯

婦人病者の危機

五月六月の新緑の頃は古來から病氣の再發期と云はれ平素潜伏しておつた病氣が一時に頭を擡げて猛然と活動を初めます。婦人病にかゝつておる人は勿論、其の徴候のある人も今の内に徹底的な治療が大切です。婦人病は今か一番危險である丈けにまた其の治療効果もいまが一番多いわけです。次の容態に思ひ當る方は、一刻も早く中將湯を服んで徹底的の治療法をお許り下さい

△月經不順で絶えず「こしけ」の下りる人
△腰足、冷え込み手足の痺れる人
△下腹や内股の邊りが引きつる樣に痛む人
△氣分が絶えず焦立ち何事にも悲觀しやすき人

女性への福音

中將湯は婦人藥の最高權威として今や世界の女性より太陽の如く仰れております。中將湯は漢方獨自の秘法により而も近世科學の尖端を行く最新式の方法により調劑せられ其の主要分としてはプロトピン、ブルボカプニン及び有効なる精油成分を含有する各種の高貴藥を以て調劑され其の藥理的効果は學界の等しく認むる處であります

主効
子宮病、ヒステリー(血の道)、月經不順、産前産後、冷え性、神經痛、下腹痛、こしけ、血暈、逆上、頭痛

定價
[illegible]

「一着になる筈 童丸のんでる兒」
脚が强けりや 子供は强い 童丸のむ兒に 病氣なし
小兒强壯保健藥
童丸
定價 [illegible]
童丸主效 小兒の五疳、驚風、ひきつけ、ちゝ、むし、齒ぎしり、其の他胃腸病によく効く

中將湯 童丸 本舗 津村順天堂
本店 東京市日本橋區通三丁目
支店 大阪市南區長堀橋筋一丁目

3-5A

南洋各地の土産工藝品視察（四）
彼から學ぶべき點

ジャワ　南洋は世界の田舍と稱せられてゐるが殊にジャワはその代表的で島である、而も誠に鄙かで歴史的に趣多いであるから年中觀光の客が絶えない、從つて旅館の設備は田舍に至るまで行屆り旅行者は少しも不自由を感じない、バタビヤにおけるジャワ土人經營の土產品店は水牛角、銀細工、皮細工、ジャワサラサ、木彫等を取扱つてゐるが、誠に保守的で何れも昔の型の雅態を維持してゐるのみで少しも進步的でない、然るに一方外人經營の店になると品物に非常な苦心の跡が見受けられる、例へばジャワ人の工藝品は人形やワニを作るにしても夫等は單なる人形やワニに過ぎない、ところが外人製作になれば單なる置き物、飾り物といふ以外にそれ相當の他の用途が附加するといふ風、實用化されてゐる、へビやワニで拵へた電氣スタンド、アリクイの盛花器といふ樣に實用的工藝品とすべく巧妙に頭を使つてゐる、吾々日本人の考へからするならばへビの電氣スタンドなど氣味が惡くて之を使用する氣持になれぬといふ風に一應は考へられるけれども外人はさうではない、寧ろグロ味を帶びた風變りな品物として却つて之を賞美する、日本商人でも外人を相手にしやうと思へば日本人としての趣味や主觀を脱して宜しく外國人の右の樣な好奇的な趣味觀を理解せねばならぬ

×　×

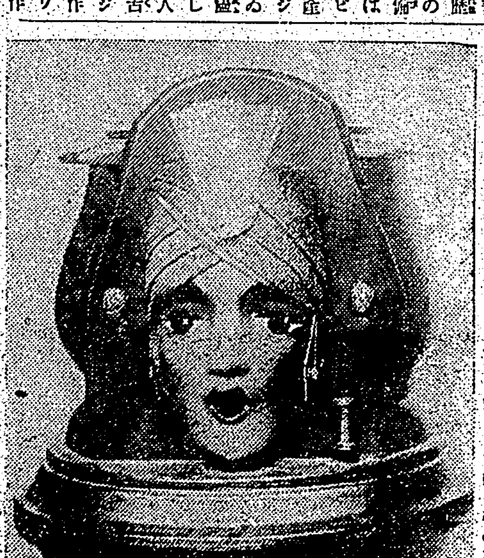

結語　南洋を一巡して知り得た數項を申上げるならば、蘭領以外へ輸出する工藝品は先づ世界共通性を帶ばしめねばならぬことである、蘭領といふ狹い一地方を離れたら最早當然としての價値はなく名產品に止まり物產として商品化することは望めない、次に工藝品は眺めるだけのものであつてはならぬ、此のことは前にも述べたところであるが次の樣な例もある、それは矢張り外人の手に成つたものであるが暴風雨の夜一漁夫がカンテラを靡していとも不安の表情で海邊に船を迎へてゐる雨具姿を彫刻したものである、單にこれだけで裝飾用の器物となるが更に之を電氣スタンドとして使用出來る樣になつてゐる、日本人は手さきが器用であり機械を扱ふにも巧みであるから工藝品を製作する場合例へば假令人形にしても之をモット實用化する樣に努力せねばならぬと思ふ

×　×

更に南洋に近き本島として考ふべきことは製作品を狹い郷土のみで賣ることに止めず大なる餘力を南洋に向けるといふことである、殊に需要の傾向からすれば一般に臺灣に向く品は概して南洋にも向く樣に思はれるし又南洋は土人と歐米人とが雜居してゐるので趣味の方面でも尖端と末端とを併せ有することは吾々としては好都合である、本島人の下駄にしても之を機械によつて大部分生產し南洋に輸出するときは莫大の需要があるものと信ずる、何れにするも今や日本商品は日本人の手に依らずともドシ／＼賣れて行くといふ程の實力を具へて來たことを充分認識して益々日本の工業品の振興を策せねばならぬ、此の點からいへば從來貿易會社の貿易勸誘は宜しく勢力勸誘とすべく、努力は一面引いたら容易に廢止することはなく、十ケ年計畫位で之をやれば製品や値引き等の多少の支出は必ずや償はれて餘りあるものと信ずる（終り）（鈴木新兵衛氏談）

寫眞は（上）土人の口から南切煙草が飛出す樣に仕組んだ煙草入れ（中）へビの電氣スタンド（下）ワニの電氣スタンド

停戰協定成立と共に貿易戰線は一齊活躍
北支の日支取引は躍出

【天津一日發電通】停戰協定成立に依り北支における日支貿易は早くも全般的好轉氣運を呈し輸入品の大宗たる綿絲布は滿洲事變勃發以來の商勢を呈し今後治安回復と排日運動取締行はるれば取引は活況を呈するであらう

上海方面に於ても日本品の荷動き活潑

【上海一日發電通】當地市商會は昨月通電を發し再び北支の和平を促進す可く而して抗戰を叫ぶ者が撲殺せよと國民政府に詰問電報を發する等財界一般停戰交渉成立を喜ぶ際に財界方面は國貨の値上り依然強く一方綿布の如き日本品は急に荷動き活潑となり共同發行取引が行はれる有樣である

東洋窒素から四十萬圓を寄附
特許利用徴收を廢して

【大阪一日發電通】東洋窒素株式會社は歐洲大戰當時獨逸より押收したるハアバア特許權を政府より殆んど無償に近い條件で讓り受け、これに基き大正十三年より輸入窒素に對し徴收した金が積り積つて三百七十萬圓ばかりとなつてをり、而もこの會社の株主は三井、三菱、住友、大日本人造、朝鮮等の大資本團であり輸入硫安は特許利用丈け高くなり消費者たる農家はそれ丈け不利を蒙つてゐた譯であり、過般第六十四議會中東洋窒素から今後特許利用徴收はこれを廢止し硫酸の滿洲化として四十萬圓の寄附を申出でたので、農林省では十萬圓づつ三十萬圓を帝國農會と全購聯とに對し寄附することを決定した、帝國農會では五萬圓づつ二ケ年間に十萬圓を受くることになつたので、これを合理的施肥運動に使用することとなり各道府縣に對し三分の二を平等割、三分の一を施肥指導箇所數割として割當てる筈であるが、この東洋窒素の寄附に就てはその使途に關し無條件であると

改造か解散か 麻袋共販の運命
責任問題の歸結を中心に 夫々暗中飛躍

麻袋共販の解散說の本社神戸特電につき三井物產臺北支店管招邦彦氏は往訪の記者に次の如く語る

過般の會合に於て共販の局面打開策として

一、共販當事者の更迭
二、現在の共販を解消して新に組織するか
三、共販を解散して全然自由販賣に復へるか
四、麻袋の共同販賣所のみを解消して製造會社の共販を存續させるか
五、現狀維持か

の五つの案が考慮されたのは事實であるが此の五案の何れの案を採用するかは麻袋製造に日清製油の責任者の歸來を待つて改めて協議することになつて居る併し何れの場合にしても共販としては勝手氣儘に定めるわけには行かぬ、當局者と相談もし指圖を受けるより外に仕方がないだらう云々

尙ほ右五つの場合の中落ち行くところは第一の共販當事者の更迭か第三の共販の解消かと見られて居る而して共販當事者の更迭といふことは麻袋をめぐる不祥事件の責任を當時の當番幹事に歸せしめ日清製油株式會社をして共の直營店たる臺灣の日清製油合資會社の代表者を更迭せしむることである、これは共販を存續する上に於て正に必要であるとされ三井物產は臺灣製麻は之が實現を強く期待して居る模樣である、然し一方純理論的に行けば此の程の不祥事件の責任を全然當時の當番幹事に歸せしむるのは無理で共販の當事者全部がその責を負ふべきだと主張する者も尠くなく結局としても此の點を深く考慮して居るやうであるが要は日清の引受けて居る小泉製麻と日清製油本社の態度の如何によるもので、自殺的更迭は難しく結局は共販を解消して全然自由販賣に復へるに至るだらうとも見られて居る

製鐵合同の新會社と鋼管製造

【大阪一日本社特電】日本鋼管會社が製鐵合同に不參加の場合政府側では新會社設立と同時に現八幡製鐵所の戶畑工場東洋製鐵の內に大規模な鋼管製造設備を行ひ速かに市場に製品を出す計畫を具體化する方針に內定してゐると、右に關し中島商相は語る

合同新製鐵株式會社は製鐵合同の國策上多種の製品を安價に供給する目的で設立した通り優秀な製品を安價に消費者へと云ふ事をモットーとしてゐる、鋼管と結局販賣競爭となるも已むを得ない、鋼管製造設備は一年足らずで大規模なものが出來る計畫を樹てゝゐる

期米八月限發會と玄人筋の硬化傾向
正米事情から近く好轉か

一日發會の期米新甫八月限は大阪五十四丁上箭の二十四圓六十九錢東京五十丁上箭の二十四圓九十五錢、神戸五十一丁上箭の二十四圓七十三錢と生れアト株式の鈍重と正米筋賣りに新甫げとなり大阪中限二十四圓〇四錢、先限二十四圓五十二錢と發會年値より十七丁安に打止め中限は三十日の高値より三十七丁方落してゐる、內地よりの情報によると各地の在米は愈寡少いことが確實に判明し出廻りの好轉から產地農家も賣惜んで居るので今まで弱氣で一貫して來た玄人大手筋の內にも漸々硬化するもの多く、何うやら買時代が來たやうだとある、又一時蓬萊を賣つて期米へ賣り繋いで來た東京の山崎其他の玄人筋が盛に期米から買手を引くと共に蓬萊賣を一時見合はすに至つたことも注目されてゐるそれは現に內正米の保賣限迫も五月限の納會で先づ一段落を告げ六月限には梅雨を越した米で格外となり受渡しにかゝらぬものも出るので此の鳥籾剝げをすまして貸、中限に引かれ買玉を有するアベッが先限に保險的買込んで來るやうだと、そこで大下長も相當緩和し形勢一轉一高値を出す頃でないかともみられてゐる、蓬萊米は二十九日から三十日にかけて內地へ相當出來し遅れて移出商が產地を買進み中には正市へ買緊いだ向もあり三十一日現在正市の現在玉は六月二十日限百二十六車と一時より稍減じてゐるが七月五日限は二百十五車と一時より七十車ほど增加してゐる、之は移出商移原の買ひ

經濟解說
米國の金本位離脫の影響
平價切下への道か

アメリカの金本位制離脫は既に下院本會議で可決されこの上は上院の可決を待つて正式確定となる見込であるが、このことが實現に至らばアメリカ財界へは元より全世界への重大なる影響あるものとして注目されてゐる、アメリカ政府の現在の方寸は

（一）金本位の正式離脫決定
（二）ドルの平價切下實行開始
（三）インフレーション政策の採用
（四）金銀複本位制の提唱

等であるが、之の內最も興味あり影響の大なるは（二）の平價切下如何の問題で今之れを中心にアメリカ財界を解剖してみることにする、アメリカの金融は一應鎭靜したかの如くであるが、不況氣は何ら除去されて居らない、銀行休業の後仕末は未だに殆と手がつけられず五千行の銀行に凍結した六十億ドルの預金救濟も甚だ遅々として居る、此の際局打開への米國政府の方針は未だに決定せず、すべての選擇は一に中途半端であり、不手際極まるものがある、ルーズベルト氏の考へはこれを國內問題としてより國際問題として即ち今度の世界經濟會議へかけての英國との交渉によつて解決し樣とするに在るらしい、換言すれば離脫、金本位、離脫等の問題を經定して方針を定め樣といふのである

×　×

十九日の聲明は金本位離脫を正式に言葉の上で表現しただけで實質は殆ど從前通りである、寧ろ平價切下への問題を明らかにした點に重點がある金の問題については去る三月五日金本位離脫の緊急令が發布され四月五日特許による輸出が認められ十九日更に通牒して禁止された樣に思はれてゐるが、實質は一貫して同樣であり、イヤ、マークの金及び正貨取引決濟の爲め金は輸出を特許されて居るのに十九日の聲明も何等變つた事はない、唯ドル價格の下落を見るは一般行はぬといふことが明かにされたが商取引は實際問題としては愛取扱なだから其目的の爲めの輸出は今後と雖も起るまい何故にルーズベルト氏が今更かかる聲明をしたかといふに最近インフレーション說や金銀複本位說が有力になつて來てドルに對する不安が增大して來た四月五日の布告で退藏金を徵認を以て回收しやうとかかつたが期限たる五月一日が近づいても中々回收が思ふ通りに行かぬ大口所有者の如きはカナダ邊りへこつそり持出す者すらある爲替差益も或程度やつてはゐるが日本の樣に嚴重でないものだから資本逃避の恐れもある、さういふ時に昨今ドシ／＼特許輸出が現はれたのでアメリカは金輸出を無制限に許す即ち禁輸規定が出來るといふ印象を興へさうなので茲に改めて無制限に特許するといふのではないといふことを明らかにしたのであらう（つづく）

肥料の硬變は實需輻湊も一因
豆粕二圓說濃厚

最近肥料界の狀勢はメッキリ硬變したがこれはアメリカのインフレ氣から生絲が發騰し北の生絲高は倒となつて肥料を潤ほし農家の購買力が增加したからでもあるが一時米安と一般農產物値下りの爲め減退に買控へられてゐた肥料が實需期に入つて一時に買氣勃發し成行買輻湊するに至つたことが諸肥一齊高の主因であるとみられてゐる、就中硫安は瓦斯物共聯沖渡頭九十七圓と去二十八日より四圓方奔騰し過燐酸は一九％七貫五百目入共販沖渡一圓丁度と最近一氣に十錢高を告げ一時の安値からみると十八錢高を示して居り內地では既に騰出し一圓を唱へてゐる有樣である、又豆粕は原料大豆の上向きと內地の買入旺盛後に銀高も加はり共販沖渡一圓八十三錢と一時より十錢方飛躍し前途品不足を實現せば二圓以上の高値もあらうといふ人氣で二圓を見越す向が愈多くなつて來た

農業部の一期稻作
平年より生育稍早い

中央研究所農業部發表、第一期作稻作況第四回調査報告によれば立夏節（五月六日）より小滿節（五月二十一日）に至る本期間の氣象狀況は前期に引續き概ね良好にして順調なる生育を續け前期末多少の發生を認めた稻熱病も其の後甚しく蔓延するに至らず此の後の天候順調ならば深耕田、內地種共に平年に劣らぬ收穫を擧げ得る見込である、而して本期一期作は平年に比し稍々生育早く本期末內地種中の早生種だけは既に出穗を始めた、本期の氣溫、日照時數、降雨量を前年及平年と對照すれば

	氣溫	日照時數	降雨量
本年	二六	四三	六九
前年	二六	八八	五二
平年	二三六	一〇〇	一〇二

因に附近農家に於ける作況も晋部と相似てゐる

艋舺信用組合
十五周年祝賀式

臺北市艋舺信用組合は本年を以て創立第十五周年を迎ふるので三日午後二時から老松公學校講堂においで盛大に十五周年記念祝賀式を擧行し十ケ年以上勤續役員に銀杯一組、現在役職員に銀杯一箇、組合員に對し記念品、追悼會供物、酒饌料を贈り午後四時からは三仙樓において來賓、役職員、元役員らを招待し祝宴を開き同六時からは組合員のために萬華租師廟において活動寫眞の映寫をなす筈

新一期蓬萊の移出
八萬六千袋を突破

臺灣米穀移出商組合の調査による五月三十一日現在基隆、高雄兩港移出二期米累計大約次の如し

丸糯米	二、〇九九、一六八袋
蓬萊米	一、四五六、六八八
在來米	一二五八、〇九六
長糯米	一六七、一一〇

右の外高雄港からは五月四日に走り移出を見て以來三十一日現在まで南部產新一期蓬萊米八萬六千百六十八袋、新一期在來米五百八十袋を移出して居る、これにより南部のバナナ積取偏重に阻止され一時六萬袋近くに達した高雄港在庫の新一期蓬萊は六月一日朝現在では一萬七百六十九袋に減少した尙ほ五月中の移出新一期蓬萊の數量を前年同月中の移出數量二十袋に比すれば正に八萬六千百四十八袋の增加である

加盟の實とが固まつて出たからで何れも掛け聲であるだけに市人の注目を惹いてゐる

小麥增產計畫
漸次效果擧る

內地の小麥の需要は年々增加しつゝあるに拘らず生產額がこれに伴はず外國より輸入し、これが金額も相當巨額に上つて居る、仍つて政府は小麥の國內自給を圖る目的を以つて昭和七年度以降五ケ年間に栽培段別を二十萬町步に擴張し段當り收穫一割五分の增進に依つて生產額三百萬石以上の增產を期しこれに要する豫算を計上されて居るので、增產計畫に伴ふ各種の施設を講じ、頻りに小麥增產獎勵を行つて居り現に昭和七年秋蒔段別は既に相當の增加を見てゐるが將來尙引續き作付段別並に收穫高の增加を計る豫定である

報週業營行銀合組所換交形手北臺
五月二十七日現在

項目	定期	當座	特別	諸預	合計
今週合計	17,365	5,354	23,368	9,124	55,241
前週	17,427	4,291	22,943	12,807	57,468
前年	17,265	4,841	21,518	7,487	51,111

項目	貸付	當座	割引	合計	金銀
今週合計	77,430	1,068	36,835	115,333	4,961
前週	77,689	780	36,540	115,009	4,732
前年	78,801	833	38,890	118,524	4,566

（單位千圓）

臺北組合銀行週報

二十七日現在臺北手形交換所組合銀行預金合計は五千五百二十四萬一千圓にして前週に比し二百二十二萬七千圓減少し前年同時季に比し四百十三萬圓增加して居る一萬貸付を見るに同日現在貸付合計一億一千五百三十三萬三千圓に達し前週に比し三十二萬四千圓增加し前年同時季に比し三百十九萬一千圓減少して居る、各項目別に示せば（單位千圓）

銀價強調
金銀複本位制提議說

倫敦銀現相場は最近強調を辿り一日の入電は現物十九片十六分の一先物十九片八分の一と二十九日に比し十六分の三高を告げ大連銀相場も一日百七十四圓七十錢と新高値を

麥酒代表消息

共販關係の移入ビール四會社の代表は專賣局への納入契約三十一日附にて成立したのでサクラ麥酒の事務所新古氏と大日本麥酒の川村喜一氏とは三日基隆出帆朝日丸にて離臺すべくキリン麥酒の德永長司氏とユニオンの山東貿氏とは近く中南部を視察の上內地へ歸ることになつてゐる

對印貿易の腕環輸出減少
新規註文は皆無

印度向硝子腕環の輸出は四月頃から新規註文が杜絕したので今後の輸出高は大減少を來たすのではないかと憂慮されてゐる、即ち例年不需要期に入り註文が減少するのは六月末或は七月初旬以後であるのに本年は思惑品が印度商人の手に相當ある結果不需要期的現役が內地に二ケ月も早く來たものと見られ我國業者間には早くも悲觀をあげ工場休業の非常手段を講ぜよと唱へるものもあり今後の成行は興味を以つて注目されてゐる

臺北實業會評議員會

臺北實業會は二日午後二時本町會事務所で評議員會を開き七月十四十五兩日基隆で開催される全島實業大會へ提出する問題につき協議する由

三井製茶工場長新任　前角板山三井製茶工場長鈴木三彥氏の後任は三井合名臺北出張所勤務諏訪盜氏が當ることとなつたが同氏は五日頃赴任する由

東西南北

去年の一月から三井物產支店の西隣に建築中の臺銀支店は北支店は其外觀成り竣功は今秋十月頃といふが臺灣の建築には珍らしい堂々たる三階建ての臺半一點ばりの建物である、その結構を聞くに營業室は三階までぶち拔き二階にあなつて二階には會議室の大ホールとし大金庫は一階と三階に收容するが現在の建物の狹隘さに比ぶれば何もかも雲泥の差で事務能率の上にも非常な好影響を呼ぶだらうと今から竣功の日が待望されてゐる▲櫻井商次部、猿生に努めた甲斐あつて近頃血色もよく體重もメッキリ増くなつて頗る健康體に見受けられる、同君今から十五、六年前には體重二十八貫餘あつたさうだ、それが煙草を吸ひ出してからメキ／＼と目方が減つて一時二十三、四貫位のところになつたが近頃は更に十八貫餘となつた、最高からみると正に十貫目減つてゐる▲十八貫でも普通人からみるとまだ多い方だが、此程度なら先づ安心だ、醫師藥に少々頭をつかつても大丈夫だ、折角ご活躍を祈る▲君が關係する煙竹會社は米國輸出が一寸不引合となつた、之は支那煙竹の製造過多、殿謝劣質の爲めださうだ、島內も苦慮が多い▲されて來るから需要も漸減の方したがこれは資本金が少く販會社がないだけに相變らず高率配當が出來るところはエライものである▲專賣局とビール會社代表との間に愈々納入契約が成立した、共販は買掛回收其他の清算に早くも本年一杯かかるであらう、と決定、共販の大塚保司君がサクラビールの納入代理人となつたのは鈴木商店以來の因緣からでもあらうが、君としては共販解散後も之によつて失業を逸れ得るわけで先づ／＼一安心といふところだ▲辰馬商會の川瀨氏務が家族全部を纏めて一日歸還した、世獄共九人連れの大家內だ、大正町三條に定住することになつたと

商況（三十一日）

臺中米價（一日）

蓬萊米	七、一五圓
丸糯米	六、四五錢
在來米	九、六〇錢（和袋）
出來高蓬萊米七三八袋丸糯七〇袋	

【臺中電話】

米況 臺米現物相場

		前日對比
基隆高雄貨車乘渡百斤		
南部一期在來米	六、一五	一
南部二期在來米	六、一〇	一〇安
北部二期蓬萊米	六、八八	七安
中部二期蓬萊米	七、〇三	七安

大阪期米

▲後場

節	當	中	先
一	二三三五	二四〇四	二四四六
二	二三三三	二三九三	二四五一
三	二三三三	二四〇五	二四五五
四	二三三六	二四〇一	二四五四
五	二三三八	二四〇一	二四五五
六	二三三九	二四〇二	二四六〇

中限不中　先限七二七　出來高 他全部出來不中　一　六十車

東京期米

▲後場

	當	中	先
寄	二三四七	二四二九	二四八〇
止	二三四四	二四二〇	二四七九
高	二三四七	二四二九	二四八〇
安	二三三八	二四一七	二四七五

神戸期米

▲後場

	當	中	先
寄	二三三二	二三九八	二四五一
止	二三三五	二四〇五	二四六四
高	二三三五	二四〇五	二四六四
安	二三三〇	二三九三	二四五一

正米市況（後場）

一期蓬萊米 中限 七二七（一期蓬萊保合）

堂島前場先限兩建控除主なる手振

賣方 村岡二、一〇〇 岡崎一、六〇〇 岡米三、〇〇〇 上楠八〇〇 菅理六〇〇 北川七〇〇 水野一、九〇〇 田中五〇〇 香川五〇〇

買方 湖北七〇〇 ……

堂島前場先限主なる手筋

賣方 朝鮮筋（村岡、岡崎、小河）東京筋（岡崎）地場、神戸筋乘替（北川）正米筋（廣瀨）

買方 場沿筋（岡米、香川、湖北、小河）地場強氣乘替と新規（水野、岡米）西の谷榮谷（田中芳）

堂島兩建控除俵合

賣限 九九、五〇〇石
賣方 湖北以下九店
買方 上楠以下二四店
中限 一九三、二〇〇石
賣方 廣瀨以下八店
買方 小河以下二八店
先限 八、五〇〇石
賣方 森岡以下一二店
買方 岡崎以下一一店

堂島米況前場

【大阪一日發電通】材料漸く宮中は手詰りに軟化し新東八月限は朝鮮筋中東筋賣り地場場造筋マバラ買ひ二十四圓六十九錢と五圓四十錢と上箭に發會し正米筋の希々賣にアト六十一錢と引緩み東京筋買に二本同事と下支へしも朝鮮筋の連續賣にチリ安の五十二錢と無氣力に引けた

堂島米況後場

【大阪一日發電通】株安に人氣引立たず地場の賣物目立ち地場強氣筋々買付いたが二十四圓四十六錢と不味に寄りアト安値は賣物薄らぎ三節五十五錢と小戾し五十四錢と値切つたが各地賣りに先は六十錢と戾りに大引、本日の出來高九五、九〇〇石

株式

東京短期

▲後場

	寄	引
東新	一九七、八〇	一九七、九〇
大新	一一七、八〇	一一七、八〇
鐘新	一三七、七〇	一三七、二〇
鐘紡	一二三、三〇	一二三、五〇
大阪	七四、八〇	七四、六〇
日發	五二、七〇	五二、六〇
日聯新	一〇八、一〇	一〇七、九〇
期聯	三八、一〇	三八、一〇
淺野新	八五、三〇	八五、一〇
日石	六一、四〇	六一、二〇

東京長期

▲後場

	寄		引
郵船	四六、二〇	同新	一六、〇
商船	三四、〇二	同新	三〇、二
宮士紡	六一、二	同新	五六、一
東洋紡	一六〇、八	同新	一三、一
日清紡	一〇三、三	同新	一三、五
鐘紡	一三三、九	鐘新	六六、二
日糖	八六、五	同新	六三、〇
日聯	一三、七	同新	二三、九
新高	一	同新	四四、二
帝糖	一	同新	六九、九
明糖	六八、一	同新	一
沖鐵	一二三、三	同新	二九、一
麥酒	一一六、六	同新	四七、一
日發	七六、七	同新	三七、七
淺野	七五、〇	同新	六五、五
日產	八六、五	同新	六五、五
日石	六二、三	同新	二七、九
日水	二九、一	同新	九、七
日本株	一九九、九	東新	一九九、七

大阪短期

▲後場

	寄	引
鐘紡	二三七、一〇〇	二三六、五〇〇
鐘新	一一三、一〇〇	一一二、三〇〇
東新	一九七、七〇〇	一九八、〇〇〇
大株	一一六、二〇〇	一一五、九〇〇
大新	一一七、四〇〇	一一七、五〇〇
商船	三三、九〇〇	三三、九〇〇
郵船	六九、〇〇〇	六八、九〇〇
日毛	八七、一〇〇	八七、二〇〇
日魯	七六、八〇〇	七六、九〇〇
淺野新	三八、五〇〇	三八、三〇〇
日產	八五、一〇〇	八五、一〇〇
レヨン	六三、九〇〇	六四、〇〇〇
日毛	二三、〇〇〇	二二、〇〇〇
東洋紡	一六三、四〇〇	一六三、一〇〇

大阪長期

▲後場

	寄	引
大株	一一七、四〇〇	一一七、五〇〇
大新	一一八、八〇〇	一一九、〇〇〇
鐘紡	一三四、〇〇〇	一三四、八〇〇
鐘新	一一二、七〇〇	一一三、三〇〇
日聯新	一	一
日聯	一	一
商船	三四、三〇〇	三三、二〇〇
同新	一	一
郵船	四六、七〇〇	四六、九〇〇
日魯	七六、七〇〇	七六、〇〇〇
日產	八二、四〇〇	八二、〇〇〇
同新	六五、一〇〇	六五、〇〇〇
日石	六二、二〇〇	六二、〇〇〇
同新	二八、五〇〇	二九、〇〇〇
東新	一九九、九〇〇	二〇〇、六〇〇

東京株況前場

【東京一日發電通】東株の增配に當局がこに反對意向を示した爲め前日後場から新東相場は伸惱みとなり短期は二百四圓絡みの保合乍ら日支停戰交渉の成立は一般的に弱材料と見られ諸株揃いて人氣伴良

大株雜觀

【大阪一日發電通】日支停戰協定成立し今後の日支關係好轉するにおいては自然排日貨は緩和され對支貿易も漸次回復し來るものとして久しく此の方面に滯留してゐた暗雲を解消し五月下旬貿易は既に出超に轉じた貿易も一層の好轉を期待され對支輸出關係樂觀され相場は一齊昂騰を示し引いて關係株に對する買氣を刺戟し鐘紡中心に上放れとなり後半新東株から買氣の移動した大新の活躍で諸株一段高に活躍した然し東株は商工省の警告で缺陷の存在すると云ふ事實明瞭となつた譯で今後此の改革問題の表面化に依り將來當然配當制限問題の發生免かれずとされ新東一本に集中した人氣も漸次離反機株となり稍々買氣沮喪の振合で他もこれに連れ一息となつた、然し低頭好轉機株に押目買人氣は衰る強きものあり相場は底意頑強で一氣に飛ばぬ所に極めて興味ありとされてゐる

東京銀行賓株

日銀	五〇六、〇	同新	三五〇、〇
正金	一八四、五	同新	六七、五
臺銀	九一、七	同新	二一、〇
勸銀	八〇、二	同新	一六、八
鮮銀	六八、五		

紐育株式

スチール株	五一弗八分七
アナコンダ株	一六弗八分一

公債

東京國債

甲號五分利	一〇〇、〇五	九九、二五
第三五分利	九九、〇〇	九九、二
第一四分利	八九、八〇	八八、五
第二四分利	八九、八〇	八九、〇
二十二年物	一〇〇、六〇	一〇〇、九〇
佛貨公債	一五六、三五	一五六、五
國債出來高	一二二、〇〇〇圓	

爲替

神戸對外爲替

	寄	引
對米期近	二四弗八分一	二四弗八分一
先物	二四弗八分五	二四弗八分五
對英期近	一志二片一六分一	一志二片一六分一
先物	一志二片一六分三	一志二片一六分三

紐育爲替

米日爲替	二四弗五六仙四分一
米英クロス	三弗九九仙八分五

穀肥

シカゴ小麥

五月限	七二仙
七月限	七三仙八分七
九月限	七五仙八分五

神戸豆粕

▲前場

	一節	二節	引
五限	三、九二	六限	三、九二
五限	三、九二	六限	三、九〇

▲後場

	一節	二節	引
六限	三、九〇	七限	三、九〇
六限	三、八八	七限	三、八八

絲況

大阪綿絲

▲前場

	寄	引
六限	二〇六、一〇	二〇五、二〇
十二限	二〇三、九〇	二〇一、九〇

▲後場

	寄	引
六限	二〇四、五〇	二〇四、〇〇
十二限	二〇〇、〇〇	二〇〇、九〇

大阪棉花

	寄	引
六限	五八、九〇	五八、四〇
十限	五八、〇〇	五八、一五

大阪人絹

	寄	引
六限	一一四、〇〇	一一四、〇〇
六限	一一二、九〇	一一一、五〇

橫濱生絲

	寄	引
十一限	八五〇、〇〇	八四五、〇〇
十一限	八四九、〇〇	八四四、〇〇

大阪清算

▲前場

	一節	二節	三節
八限	一三五八	九限 一三七五	
十限	一三八九		
六限	一三六〇	七限 一三六〇	
八限	一二八四	九限 一二九三	
十一限	一三〇三	十限 一三二一	

▲後場

	一節	二節	三節
六限	一三六一	七限 一三七〇	
十一限	一三一二	十限 一三二二	

大阪現物

三盆（OBB）	一七四四八錢
分蜜（M3）	一八四〇七錢
精糖（盤）	二〇四六七錢
同（微）	二〇四七七錢
同（日）	二〇四六七錢
耕地白糖（A双）	二一四〇五錢

砂糖

爪哇

直物	五盾八二仙二分一
六月限	五盾八二仙二分一
七月限	五盾八二仙二分一
八月限	五盾八二仙二分一
九月限	五盾八二仙二分一

玖馬

現物	一弗三〇仙

銀塊

倫敦現物	一九片一六分一	
同先物	一九片八分一	
紐育現物	三五仙八一	
同先物	三三八仙	

▲前場

大連現物	一〇七、四〇	一〇七、二〇
同先物	一〇七、五〇	一〇七、三〇
同上海物	二六〇、〇	

神戸市中相場

大豆現物 六、二〇 同先物 五、八〇　豆粕現物 一、八二 同先物 一、八三　八八 硫安內國物 三、三五 同外國物 九〇、〇〇 過燐酸 15％ 一、〇〇 硝石現物 一、三〇、〇〇 同米國物 五、二五 麥粒 六、九〇 小麥內地物 六、〇〇 （百斤）

大連特產

▲前場

	寄	引
大豆現物	五、一三	五、一二
六月限	五、一三	五、一六
七月限	五、一八	五、二三
八月限	五、二一	五、二五
九月限	五、二六	五、二五
十月限	五、二四	五、二六
豆粕現物	一、六二〇	一、六二〇
六月限	一、六三〇	一、六三〇
七月限	一、六四〇	一、六五〇
八月限	一、六五〇	一、六五〇
九月限	一、六五〇	一、六五〇
十月限	一、六六〇	一、六六〇
豆油現物	一四、〇五〇	一四、〇五〇
七月限	一四、一〇	一四、二〇
八月限	一四、二五	一四、三〇
九月限	一四、五〇	一四、四〇
十月限	一四、六〇	一四、七〇

瀧川教授の場合(上)

相當突込んだ同教授の刑法理論

刑罰の應報主義論から犯罪放任論までへの發展

瀧川教授の進退問題を中心とする文部省と大學側との衝突は益々擴大化し、重大化して來た、問題の著書刑法讀本に對する兩者の見解の相違がこんな形になつたのだらうが、瀧川教授の刑法理論とは何んなものかを此の際考へて見るのも無意義ではあるまい

◇

教授は大正四年の京大法學部出身で卒業後二年ばかり司法官生活を送つたが、間もなく大學に復歸し、大正七年頃から京大で刑法の講義を行ふに至つた、學生間にはその生彩ある講義は頗る好評であつたが、今回の問題の起る前、文政當局から睨まれるやうになつた一つの發端として聽講者の中にスパイが居て不用意に教授が脫線する所を一一記して當局に通告したものがあるといふ話しがあるが、本當の事かどうかは保證の限りでない

◇

さて教授の刑法學說は所謂正統學派若くは新學派に屬すると謂はれてゐる、刑法にかける根本的な基礎的理論として最も問題になるのは刑罰の存在理由卽ち何が故に犯罪に對し若くは犯人に對し刑罰を科すべきかに就いては古くから二つの學說が對立してゐる、一はクラシックの理論若くは舊派であり一はリストの唱導した新派である、卽ち舊派といふのは應報主義若くは斷救刑主義である、其の要旨は刑罰は犯罪に對する應報であり、犯罪あるときに犯人に對して科せらるる害惡である、而して其の根據として犯罪は正義に違背する行爲であり、之に對して刑罰を科するは論理上當然の事であるとする卽ち刑罰は犯罪に對し、罪惡必罰の原理に基き、正義の要求に從つて加へられる所の應報である、要するに刑罰は人間の最も人間的な性質に基く根本的要求である、とするのである

◇

之に對し新派の目的や主義によれば刑罰は犯罪なる反社會的事實に對し、吾人の共同生活、卽ち社會を保全する事を目的とするものである、卽ち刑罰を以て社會防衛の必要に出づる一つの手段であるとなすもので刑罰を單なる應報となさず、社會防衛の目的があるといふので目的主義とも言はれ又社會防衛主義とも謂はれるのである、之は又刑事政策派の理論でもある

◇

以上の新舊兩派の區別は大ザッパなものに過ぎないのであるが、要するに兩者の根本的相違は、刑罰を應報とするか何うかといふ點にあるのである、唯今日の應報論者と雖も「目に報ゆるに目を以てし齒に報ゆるに齒を以てす」といつた原始的な應報刑をそのまゝではないのである、瀧川教授は應報主義を固く持してゐる、卽ち刑罰は飽くまで惡に對する惡反動たる事を主張する、卽ち「かつて應報の血を謗かした事なしといふ人があるとすれば、應報の惱みから解放せられた幸福な人であるか、或は應報の惱みを感ずる力のない憐れむべき人であるかのいづれかである」として應報が人の生れながらの性質であり、人間的なものに根ざしてゐる事を說いてゐる、一本にかける新派の代表的權威者牧野東大教授に敢然として對立してゐる、面白い事だが、牧野教授の子息は京大に學び瀧川教授に刑法の教へを受け、瀧川教授の刑法理論を激賞して『俺のオヤジの刑法理論はなつてゐない』と語つたさうだが、之も眞假の程は保證の限りでない

◇

次ぎに刑罰理論上にかける敎育刑の問題は近來激しく論爭されてゐる所であるが、新派の學者の敎育刑の主張に對し瀧川教授はアンチ敎育刑論者であり、其の無意味なるに現代の社會組織に於ては全然無意義なる事を說いてゐる、此間に一寸犯罪放任論に觸れなければならない、犯罪を以て旣に社會現象として當然なものとなすときは其の增減は自ら一般社會現象と共に一定の法則に支配せられると觀得るであらう、此の見地を基礎として犯罪を社會の正規的現象として一定の文明は當然に之に伴ふ一定の犯罪を包含するものと解し、犯罪は相當之を放置するを以て足るとするのが所謂犯罪放任論である、但し之は一般には一寸通用しない主張だ

肖像(第三回獨立美術展出品) 林武氏筆

憂鬱なる政局(一)

觀潮樓主人

五・一五事件後の政局

犬養首相が殺られて、政權がその踊場に迷つてゐた際、記者は新たに政友會總裁の椅子を襲つた鈴木喜三郎氏に、多くの記者團と共に、連日連夜詰めかけてゐた。當時の政界の觀測に就ては

一、この物々しい非常時の重臣下にあつては、政權は到底政友會へは行くまい。卽ち超政黨的非常時內閣が生れるであらう

一、政黨政治が解消せざる以上、議會における絕對多數黨たる政友會を無視して政局が安定するわけはない

と云ふ兩樣の見方が行はれてゐたが、今は故人となつた森恪氏等も軍部との提携を密策して、政友會と軍部との提携によつてこの破局に善處すべく狂奔したものであるが、新內閣が軍部との提携を遂げない當時の鈴木總裁の肚としては犬養のとむらひ合戰をしてやらねば政友會の面目がつぶれる、この際はあく迄も政友會單獨內閣だ。もし大命を拜受することによつて自分が第二の犬養となるやうなことがあつてもやむを得ない。又、單獨內閣を固持することによつて政權が政友會を素通りするやうなことがあつてもそれもやむを得ない

と云ふにあるらしかつた。從つて森恪氏が口を酸くして軍部との提携を說いたに拘らず、鈴木總裁は最後までウント云はなかつた

××が二十名稱今鈴木總裁邸を襲撃の途にある

と云ふやうなデマが、誰の惡戲ともしれず飛々と飛んで、非常時的空氣を否が上にも濃厚にした、鈴木總裁邸には天羅張の警官の都りが設けられ、數十名の私服警官が邸の內外に物々しき警戒陣を張つてゐた

「どうだ政權は鈴木へ來るか?」

「この物々しさではどうかね。鈴木を奏薦すれば、重臣連も身邊の危險を感ずるに至るであらうし、鈴木も無事ではすむまいから、息抜きの意味において、一時暫定的に超然內閣が生れるンぢやあるまいかな、どうもそんな空氣が濃厚なやうだね」

「鈴木內閣說がだんだん影が薄くなつて來たやうだな」

「うン」

さうした會話が、記者仲間の間にひそ〳〵と交はされるやうになつた

大命の御降下を豫想して、取りあへず鈴木氏を總裁の椅子に擔ぎ出した政友會ではあつたが、快よくこれを承認したはずの床次氏や久原氏やの顏が見えるやうになつた。その一黨又寄りつかうとはせず、今か〳〵と大命の御降下を鶴首して連日連夜詰めかけてゐるものは何れも鈴木系と目さるる人々のみであつた、茲にも鈴木內閣成立の絕望さを感ぜしむる一つの素材があつた

そのうちに大命は齋藤實子に降下したとの報が傳へられた。從つて期せられたことではあつたが、鈴木總裁邸を包む失望は非常なものであつた。大命の齋藤子への降下と同時に、それまで連日連夜、鈴木邸に詰めかけてゐた記者團も潮の引くが如く警戒陣を撤去した、それまで物々しく邸の內外を警戒してゐた警官隊又これと前後して引揚げた

かくて鈴木總裁邸は急に秋の淋しさが訪れたやうな寂寞の淵に突き落され政友會は森氏が心配した通り非常時から取り殘された形となつたのである、さて政權素通り後、政友會の當面した問題は、齋藤內閣に、政友會から閣僚を送るべきか否かであつたが、茲で政友會がもし入閣を拒絕すれば、政友會は求めて非常時に反く形となり、政黨への不信を一手に引受けねばならぬやうな最悪の結果を招來する懼れがあつたので、さすがの鈴木總裁も、つひに我を折つて、齋藤內閣への協力を承諾した、これが後日政友會をして進退兩難のヂレンマに陷らしむる因をなすとは、鈴木總裁も恐らく豫想せざるところであつたであらう

井上六段歡迎棋戰

【第四局の八】

六段 井上孝平氏

三子 初段 仲野喜四郎氏

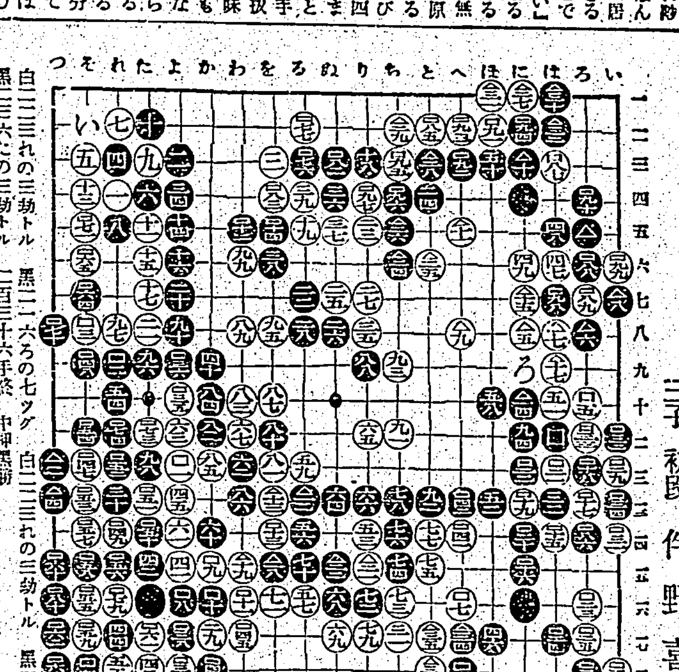

白二二三れの三劫トル 黑二二六ろの七ツグ 白二二三れの三劫トル 黑二二〇たの三劫トル

黑二二六たの三劫トル 二百三十六手終 中押黑勝

白 △二一一への五三 △二一三をの一三 △二一五にの七 △二一七はの九 △二一九わの一五 △二二一りの一五 △二二三れの三劫トル

黑 △二二五との六 △二二七にの一二 △二二九ちの一一 △二三一ほの一一 △二三三との一八 △二三五との一七 △二一二るの一三 △二一四にの一〇 △二一六ろの七ツグ △二一八をの一五 △二二〇たの三劫トル △二二二ぬの一五 △二二四ちの六 △二二六ちの五 △二二八との三 △二三〇はの一 △二三二はの二 △二三四への一七 △二三六たの三劫とる終

井上六段自評

白は八へ受け伸びるのが勿論正着であるが、折にふれ七へ跳ね返しつつ一時の錯雜を惹起せんとする二三子局に對しての試み之れに對して黑の最も紛ぎれ終なき方途としては八の手でぼんやり十一に伸び立ち澄まして居るのが却て敵へ調子を與へざる良い手と稱せられて居ることで之を外にしては十四を以て「い」に斷り込み白九 黑三四となるを可とするもので者に於ける十四以下二十七まで第四線を無雜作に押し附けることは棋の原則として賢問の意を表しかねる 黑二二は一三の方から斜に飛び捲ひたきもの、既に四線を三四本まで押しての犧牲この上にまで補充する必要を認めないことであらう、白三九の受け手は手緩い限りであつた卽今、手を拔いても黑から急に出破りなど味惡うして決行し得らるものでもなく、よしんば之を避けるとならば三九を以てまづ一九七から禁て込んで兎も角も先手を採るべきが現下の多忙時代に於ける好措置よしや上隅に於ける幾分の味の消長には關係するとしても此際一手の相違を全局に及ぼす影響少なしとせまい、黑四〇は要心に過ぎはせぬ歟、この手あたりで四八へ先んじ實利を爭うするとても白から何等手段の加へやうもないこと勿論である 黑五〇の尖みは形的には相違ないが何やら調子が添はぬ憾みが見る、吾人は之を以て「ろ」の方面から詰め寄つて白に働らいてもらひたい步調を進言したい、白五五は聊さか稼せぎ過ぎの手で一二三のあたりへ猶は一著を加へ置かねば背景の手厚つい黑の姿勢に對して釣り合ひの取れぬ場合であつた、諸にかける黑の五六程度の逃さい刑減法でも充分であらうが、黑にして敢意五六を以て一四五迄まで踏み込んで附けられても白としては格別よい捌きも見當し難たい感じを回避した

黑六〇は棋家の忌む生き覗きと稱する惡手筋と觀止むを得ざるの外は之れ無くして單に六四に尖み出るだけで事足るべき筈である、續いて六八以下は徒らに白を安定させる嫌ひあるもので之とても何にもせず九二へ飛び去つて居ること白としては無氣味の想ひが多い、白八九は大惡手で黑の九〇と交換されから發する局面の施こし惡い感を深うしたこと實はこの前後白自身をして幾分錯覺の伴うたことを告白するものである 黑一一二の時を以て一四四へ附けを加へることは一方二九一の切斷を覗ふ意味と關聯したる面白い手筋、よく玩味する價値かあらう

白一一五の時は大勢の非たるを覺ての徹底ではあつたが黑は飽くまで堅實の態度を持續してなかなか白の撹亂策に乘らぬことは以下白に多少の利かされ形とは觀えたものの目下の好局面としては却て迷誤の少ないだけ沈着の振舞ひと批判するものである

黑一四八は從來堅實のやり口としては稍や多慾の乘法ここでは一五二若しくは一五四の控かへ目程度で充分である、若し夫れ白一四九あたりの手順で一著一五五の覗きでも利かされ得る機會がありもしたなら夫こそ大騷動、あたら好局面を棒にふる憂目を見ぬとも限らぬこと危ふしとも危ふきことであつた、隨つて發數白の手順も難しかつたが黑としても一五六に至つて其非を見切つたのは有終の美をなせるもので、この末劫爭の變化して上邊に振り換はりの一幕を現出したものの是れにても知るに足る程度で結局數目の勝は黑に動しがたい成行き中押とも附かず茲にて白旗を揭ぐることとした大盤にかいて白の拙づい棋ながらも黑は始終碁盤の甜度を失はざる確實味は亦以て褒彰に價すべきもので師者はこの出來榮えを成績として二段を推擧したること又故あることと信ずるものであつた

獨立美術展を「迎へた氣持」

鹽月善吉

第三回臺灣獨立美術協會展覽會の會員作品約百餘點が六月四日から敎育會館に陳列公開されることは、中央畫壇に遠い地理的關係にあつて一つの主義主張を高調しつつある展覽會に接する機會の與へられぬ臺灣の作家、鑑賞家にとりては、限りなき歡びであらう、獨立展は一昨年その第一回展の會員作品を[illegible]北の人々には、まことに[illegible]い展覽會に今回の展覽會には、どんな作品を公開されるかの期待が[illegible]

[illegible]期待される展覽會であり、作家であり、作品であるところにこそ、吾々は悅びと敬意とを捧げるものである、獨立美術協會の會員たちが、今日の日本畫壇において、もつとも理き意味の野心に燃え、[illegible]

◇

臺灣敎育會が後援せられてこの意義ある臺北の文化運動が催されることを私どもは大いに感謝せなければならぬと思ふ、元來臺北の美術界は引きつづき內地より渡來の帝展、二科會展等の中堅作家の個展に惠まれたがここに獨立展を迎ふるにあたつても、最早獨立展を異樣の展覽會としてでなく、眞に作品を觀照批評する態度にまで到達してゐると信ずるものである、觀賞大衆に藝術鑑賞の高まることは、やがて臺灣の美術界のよき發育を意味するものと思ふ

◇

[illegible]

新刊紹介

へ科學知識(六月號) ロ繪ードイツ海軍の新鋭、富士山頂に小鳥の巢を訪ねて、石油精工場の爆破、米國のインフレ景氣の油槽、五月のイタリー、最新式のバスーグラビア世界ー初夏の北アルプス、ドイツの製鋼王國クルップ、鋼板の出來る迄、パストール研究所附屬血清製造所、沐浴海鳥ー科學戰に備へる萬里の長城(獨佛國境の佛國新要塞)(工兵中尉杉山彬一)軍馬の改良(騎兵少佐田村理七)現代の海上戰鬪(海軍少佐中島武)航空探照燈の發明(理博鈴木敬信)クルップ製鋼王國の生ひ立ち(海軍大佐和田穆彥)天然色寫眞印刷法(安原蒼也)八幡製鐵所金屬の接ぎ方と化學(芝浦製作所村上透)飛行機で氣象觀測をする航空機に雷は危險か、期待すべきグライダー・日本グライダー競技中正夫 [illegible]

明色白粉

忽ち評判になつた明色美顏の粉白粉!

濃らつの…肌色

せん端の…濃肌

明快の…淡黃

高貴の…白色

歐米にも誇り得る新しい日本の粉白粉

こんな美しい粉白粉は初めてだ―とお好みの贅澤な方々も乾度御滿足なさいます!

各色・四十五錢

姉妹品

明色美顏水(水白粉) 各白・肌・濃肌 三十五錢

明色美顏(煉)白粉 各白・色・肌色 三十五錢

明色美顏固煉白粉 各白・色・肌色 五十五錢

本舖 株式會社 桃谷順天館

松室大佐、奇智と膽力で 遂に兵匪を歸順さす
有力な兵團を組織せしめて 某方面に向けて進擊中

【新京一日發聯合】承德特務機關よりの來電によれば過日兵匪に拉致され行方不明を傳へられてゐた松室大佐の生存確實で大佐はその奇智と膽力で遂に兵匪を歸順せしめ目下豐寧西方大閣鎭にある座振居をも說得して有力な兵團を組織し○○方面に向け堂々進擊中である

海面とすれ〱…… アンテナを切らる
偕行社で安著の祝盃

【基隆電話】一日午後一時三十五分先端飛行社の上空に姿を現はした佐世保航空隊の飛行艇三機は翔もなく一機を先頭に二百米の高度を保ちつつ基隆港より空に爆音を轟かせつつ旋回し嵐の樣に浴びせかける歡迎の萬歲を浴びて向ひ十七分第一機先づ屈尺部落あたりの海面に着水下の鮮かな着水振りを見せ、またたく間に

白波を 蹴つてクルベー商船前のブイに到着續いて二機も着水、同五十分には三機共立派に繫留作業を終つた、これより先き飛行機到着を待ちわびてクルベー濱に集まつた出迎の井上海軍武官西村二十六聯隊長、青木基地司令官安藤田畑各長始め大塚事務總長林要塞司令官、福元州內務部長、石井地方課長、桑原市尹、三輪總督府商工務官、梅田港務官其他軍部官民代表者

濱を埋 めた二千の民衆はどつとばかりに歡聲を擧げる、二時搭乘者一同上陸、飛行服の儘疲勞の色も見せず直ちに偕行社に於て歡迎な歡迎會に指揮官勝田大尉より井上海軍武官、青木基地司令に對し五分間餘り報告を行ひ續いて出迎への關係官民と共に新館前休憩場前に設けられたテント張りの賑かな卓についた、桑原市尹急路の勞を謝し、青木基地司令はこれに對し一同を代表して

謝辭を 述べ、最後に林要塞司令官發聲で帝國海軍の萬歲を三唱、御神酒の盃を擧げて散會搭乘者はその儘偕行社に入つた、飛行狀況に就き基地司令青木中佐は左の如く語つた

出發後空低く、三機とも宮乃至二百の高度を保つて飛んだが、先づ最初の六時間は常然の飛行であつたが後の二時間五十分餘りはスコールにぶつかり、視界を遮ぎられたため海面と殆んどすれ〱の

十米の 高度を飛ぶの餘儀無きに至り、第二機は無電のアンテナを切られた程で、普通の場合であつたなら飛行を中止する程のコンヂションを無理に押し切つた、幸ひ波が無かつたため低空飛行にも何等の故障をも生じなかつたのである、アジンコートを過ぎてからはすつかり好調子になつた、風は平均五乃至六米、初めは南西で押され氣味で、この分で行けば七時間はかかるのではないかと思はれたが、後になつて

追風に 變つたため豫定の時間を取戾すことが出來た、この度の演習は何の目標もない海上を一直線に飛ぶ本演習としては最初のものであるが、これで天測等やらず現在の航法のみで充分やつて行ける自信がついた、成功と言つて差支へない

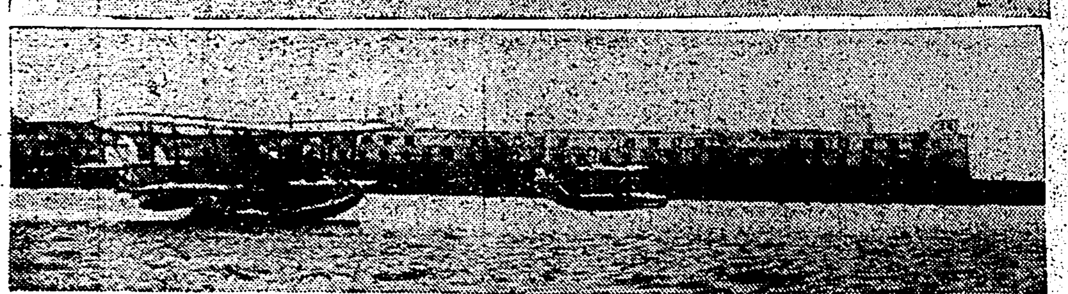

飛來した海軍機と勇士 （上）飛來の勇士（クルベー濱にて）前列右から五人目指揮官勝田大尉、（下）繫留された飛行艇

英海軍將校の 搭乘のヨット 三日基隆入港

【基隆電話】香港英領海軍のエムビー・シヤウッド少佐以下大尉三名軍醫大尉一名計五名はヨット、タイ・モ・シアン號に乘込み沿海巡航の途に上ることになつた旨英國總領事代理大使から外務省へ通報があつたので陸軍省の手を經て基隆要塞司令部に通牒があつたが三日基隆、十九日淡水、七月三日安平入港といふ豫定で日程以外その目的コース行先等は今の所不明である

臺北帝大で 馬術大會 本月十一日に

絶えず本島運動界のリーダーとして活躍を續けてゐる臺北帝大學友會では今回本島に於ける最初の試みとして學內馬術大會を十一日催すこととなつた、之は從來倶樂部乘馬であつた學生の馬術が學友會の一部として認められた記念の意味に於て開かれるもので山砲兵大隊の直接指導の下に行はれるものである、本大會には四十頭の軍馬が使用され高等專門學校對抗競技の外に障碍馬術、速歩隊繁等が行はれる筈である

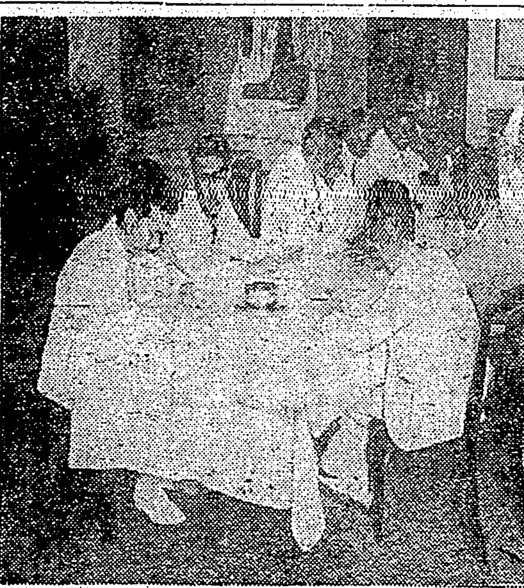

都市對抗野球問題打合せ

火事と早合點 し人騷がせ

一日午後三時半頃臺北市末廣町方面に火事があつたとの報に接し本町の第一消防詰所から消防自動車三臺がサイレン勇ましく出動、南署からも係官多數が出動したものの火事現場が判らず消防自動車も南署員も末廣町、新起町方面を探し廻つたので自動車の後から野次馬が蝟集し大混雜を演じた末やつとの事で火元が末廣町一丁目十番地松永信雄方である事を確かめたが其時はもう既に火は消えてゐた、調査の結果同人方で夕飯の仕度をすべく石油コンロに火をつけたところ石油がもれてコンロ全部に燃え移つたため驚いて火事と早合點し消防と南署に電話する間に火が消えてしまつた事が判明した

娼妓自殺を圖る

三十一日午後十一時五十分頃臺北市入船町×番地貸席一富士樓の抱へ娼妓本籍沖繩縣八重山郡石垣町三崎山ハツ（二〇）は親兄弟も無く女郎に成つたがお客も付かず浮世のつれなさを感じ猫いらずを呑んで自殺を計つた、然し苦悶中家人が發見直ちに臺北醫院で加療の結果生命に別條は無いらしい

高雄で第一次豫選 第二次豫選は臺北
都市對抗野球問題で きのふ關係者の懇談會

都市對抗野球の豫選問題を白紙に返つて更めて協議す可く野球關係の各團體及び各支部代表の懇談會は一日午後四時半より鐵道ホテルに開會

協よ りは加藤野球部長、村橋、內山、湯川各幹事、速水臺北支部、入佐臺中支部、樋山臺南支部（高雄支部不出席）の各代表、片山交通團代表、井上大每支局長等參集、加藤氏より今回豫選の問題について經過を說明し次いで速水氏は交通團が脫退を辭退するまでに至つた事情を述べるところあり、更に井上大每支局長より主催者としての立場より

第一次豫選と第二次豫選と二回豫選を行ひては如何 との希望を述べ各支部代表もそれぞれの立場から

意見を 述べたが結局一、第一次豫選を高雄に於て行ふ事としてこれには高雄、臺南、臺中の三野球團が參加する二、第二次豫選は第一次豫選の優勝者と昨年の豫選優勝團たる交通團とが臺北に於て決戰し、臺灣代表チームを決定する と云ふに意見の一致を見た、併し高雄支部代表者が參加して居らぬので折柄出北中の野口知事の同意を得た上更めて決定することとなり晚餐を共にし散會した

懇談會協議通り 豫選問題決定
野口知事も同意して

臺北、臺中、臺南の三支部代表は午後九時十五分野口高雄州知事の鐵道ホテル歸來を待つて四支部のみにて豫選問題を協議した結果別稿の如き第一次、第二次豫選を高雄で行ふことに決定しこの決定を本部へ提出してその承認を求むることとなり午後十時散會した、尙この懇談會の結果明年からは第一次豫選を島內各市に於て交代に行ふことし第二次豫選は前年の豫選優勝チームを出したる市にて行ふ旨申合すところあつた

きのふ長官官邸で 奉迎事務の打合會
關係地方長官も出席して

海軍大演習にあたりて七月四日より本島御成りの三宮殿下を御迎へするにあたり一日午前九時より長官官邸に於て平塚長官、能澤文書課長外關係地方の中瀨臺北、內海新竹、今川臺南、野口高雄の各州知事も參集の上奉迎事務打合せを爲した、閑院三方の御視察地方も略決定したやうで詳細は未だ發表されないが久邇宮朝融王殿下は北部及び新竹の一部を御視察遊ばされ高松宮宣仁親王殿下、伏見宮博義王殿下は主に高雄州下及び臺南の一部を御視察遊ばされるものらしく關係地方官民の感激の程も察せられるが演習中の御疲勞を慰やさせられる暇もなく炎暑の候暑を冒し御視察遊ばされるのは全島の官民を擧げて感激に堪へぬところである

御親戚の 各宮樣御服喪

【東京一日發電通】伏見宮邦芳王殿下薨去につき御兄上伏見宮博恭王殿下を始め奉り御親戚の各皇族殿下には御服喪を命により一日より夫々御服喪遊ばされる旨一日仰せ出された、御喪中は公式の御儀參內は遊ばされぬ由

御服喪九十日 伏見宮博恭王、同妃、博義王、同妃、博英王、久邇宮朝融王妃の六殿下

御服喪七日 閑院宮、同若宮、梨本宮、朝香宮、東久邇宮の五殿下

京大の三部長 文相と會見
態度緩和を懇望す

【東京一日發電通】京大事件につき調停の意を含み一日朝上京した京大本野工學、戶田醫學、羽田文學三部長は一日午前十一時官邸に鳩山文相と會見し、學生思想上よりその影響の重大なる旨を述べ文部省側の態度緩和し適當の善後措置をとられたいと懇望した、これに對し文相はこの際辭表を撤回し學生の妄動を戒められたいと懇談する所あつた

逃走中の張煥相 奉天に歸來
多數の出迎をうく

【奉天一日發電通特電】元東北軍航空司令張煥相は天津に逃走中だつたが王道滿洲國を慕ひ二十九日愛妾を伴ひ三年振りで奉天に歸來したが反將の身ながら多數の歡迎を受けた

伏見宮邦芳王殿下 薨去遊ばさる
宮內省から發表

【東京一日發電通】伏見宮博恭王殿下の御弟で中野邸で先年來御靜養中の伏見宮邦芳王殿下には四月下旬以來腦膜炎にて河野主治醫、大田加持醫師等の手當を受けられてゐたが一日午後容態急變せられた、宮內省より發表された御年五十四である

【東京一日發電通】宮內省發表・伏見宮邦芳王殿下には一日午後[illegible]時廿五分薨去遊ばさる本日午後發表さるる筈

愛知縣下で 『赤』分子の一齊檢擧
全協中部地方協議會を中心に 農村にまで魔手

名古屋地方に於ける左翼非合法運動は昭和五年十一月二日の一齊檢擧に依り殆滅せられたるも同年末早くも全協中部地方協議會を中心に再建されて其後一年を經過せざるに運動漸く活潑となりたる爲愛知縣特高課では全特高係員を總動員して昭和六年十二月十一日未明を期し全縣下に亘り百三十餘名の「赤」の一齊檢擧をなし起訴の事件を擴大して取調中の所一日記事差止と共に解禁された [illegible]

連絡を つけ中部地協再建委員會を組成し、機關紙「中部勞働者」を極秘裡に發行して大衆に働きかけ、又翌年一月二十二日夜堀川坂屋橋下に繫留中の發動機船內に前記三名の外四名の再建委員が會合し船內會議を行つた、その結果產別責任者を定め各產別の支部を確立する事に決定、日本車輛、名鐵局、市電等市內主要工場に[illegible]

一六事件に連座して[illegible]九月二十五日に施行された縣會議員選擧の際選擧反對[illegible]

暗躍を 開始[illegible]

に「帝國主義戰爭反對」と題するもの外數種の不穩パンフレットを撒布して漸くその範圍を擴げし、全協支部協議會常任委員井口秀三郎及山本稔を獲得するや前記オルグ某は八月十日夜名古屋市東區東東道町山本稔三方で秘かに井口等と會合共產名古屋市委員會確立に關して種々打合せをなした、結果工場、學校、街頭等に細胞を獲得して地區的に委員會を確立することに決定し之に六大門部（組織アヂプロ、技術、婦人、勞働組合農民組合）を設置して全協內の中心活動分子の懸援によつて勞働者獲進を爲け檢擧當時には細胞十二、地區一、組織二十三の多數に擴大され、その活動の本格的具體化を見んとする情勢にあつた、無產黨記オルグ某の手に依り革命的出版物の配布、座談會等にて赤い思想を農民に吹き込んでゐたもので關係者は名古屋地方檢事局羽田檢事（現在名古屋地方判事）係で取調べの結果左記七名を起訴し他の十九名は起訴猶豫に處せられた

△三重縣飯南郡松坂町日野町二の一五六 全協名支部協會常任委員共產同盟名古屋市委員會委員 井口孝三郎（二二）

△名古屋市中區正木町四二九 同上鑄工 山本 稔（二三）

△愛知縣北道河日郡瑞穂町大字瑞穂字前洞里 共產同盟名市委員會鮮人同盟キャップ、全協化學名支部常任委員 吳 上 祿（二〇）

△愛知縣愛知郡瑞穂町明井里二八三 共產同盟同上細胞員、全協同上鮮人街頭分會員 土工 金 明 圭（二二）

△三重縣北牟婁郡桂城村島勝浦三三八 共產同盟名市委員會金屬街頭キャップ、全協金屬名支部常備委員 製材工 勝田晃三郎（二二）

△名古屋市東區山田町四の一二一 共產同盟名支部技術部員、全協一般使用人名支部キャップ 明治銀行給仕 高木 紀賀（二二）

△香川縣仲多度郡家鄕村 苗田 五〇八

第一聯隊の 海岸演習
六日から四日間

【基隆電話】來る六日から九日まで四日間基隆海岸に於て臺北第一聯隊の最初の試みたる特別海岸演習が行はれることとなり三十一日夜既に先發部隊約百名が來基、瑞芳に露營して一日朝から準備中に小演習を行ひつつある、參加部隊は第二大隊で六日午前八時二十六分臺北發列車で來基、三部隊に分ち各隊仙洞に二日間づつクルベー濱仙洞に於て露營、夜間、晝間に亘り敵前上陸、海岸警備、實際的訓練を行ふと

お巡りさんの 服制が變る
もつとモダンに

【東京一日發本社特電】お巡りさんの服制が變る――巡査の服制改正問題は永年の懸案であつたが今回漸く成案を得近く閣議を經て七月頃には愈々勅令を以つて實施する事になつた、現在の服制は明治二十三年頃の制定にかかりお巡りさんの名稱とともに我々に親しみ深い制服の赤線も社會の進歩につれて段々野暮の代名詞に使はれる樣になり、近代都市に相應はしからぬ不體裁のものとなつたので今回の改正では之を廢止しスマートな金ボタンに

も現在の警部と同樣袖の模樣をつけ外勤巡査にはキチンとした革のゲートルをつけさせやうと云ふのである、又夏服はカーキ色のサージを使ふ事とし威嚴にも勤務の便宜にもよつては現在以上に自由に短劍を使用し之と反對にピストル携帶の範圍を擴げやうとするものである、現在巡查の服は一年間使用する規定になつてゐるので一年間は經過的に新舊兩樣混同と云ふ段取になるが一年後には全くモダン化したお巡りさんの姿が街頭に一段の近代味を加へる譯

大學高專の 野球リーグ戰
三日から圓山で擧行

第七回大學高專野球リーグ戰は六月三日から圓山グラウンドにて擧行さるべくスケヂュール及びメンバー左の如し

▲入場式 三日午後二時前年度優勝校臺北帝大より優勝旗及優勝盃の返納、小田野球部長の挨拶並始球式

▲試合 醫專對高商三日午後二時、帝大對醫專四日午後二時、醫專對高校十日午後三時、帝大對高校十一日午後二時、高商對高校十七日午後二時、帝大對高商十八日午後二時

▲メンバー

校監主將捕一二三遊外同同同 [illegible]

料理の事から喧嘩 して相告訴

臺北市綠町二〇一番地[illegible]（三二）市內太平町四の二三六番地[illegible]の兩名が[illegible]五月三十日に市內日新町一丁目某方へごちそうに招れたが料理の中に味の點を多く入れたとか少いとかの事から兩名で喧嘩を始め一日に北署に傷害罪として相告訴したが恐し天下の珍聞であると係官がふき出してゐた

內地見學の 兒童歸新

【新竹電話】新竹州下から初めて內地視察旅行に出た小公學校生徒長外二訓導と共に去る十五日出發三十六名は引率の田島前栗小學校以來內地主なる都市及び各所の見學を行つて十八日歸りに一日午後[illegible]

憲兵講習會開かる

本年度の憲兵上等兵候補者講習會發會式は一日午前八時から憲兵隊道場で開催、講習員二十名著席、沼川憲兵隊長の訓示、主任教官の訓示と諸注意があつたが、兵器其他講習に必要な物品を取揃めて二日から學科の講習に入る

新竹市のプール改 裝工事終了

【新竹電話】新竹市が自慢の新公園プールは今度三千五百圓を投じて改裝を施し幅二十五米長さ五十米コース八本をとつた堂々たるもので三日より公開の運びとなつた

臺北市敎化聯 合會の打合會

臺北市敎化聯合會では敎化網を全市に張り敎化の實を擧ぐべく今回敎化區を設置することとなり二日午後一時から市役所會議室において之が打合會を開催する出席者は市尹、助役、敎育課長、視學、各小學校下の敎化會長其他關係者十四名である、開催案としては左の通りである

一、成人會、婦人會、靑年團、女子靑年團其他地方敎化に適切なる團體の設立を促進し且つ健全なる發達をなさしむること

二、國家的國民的其他適切有效なる行事を市內一致のもとに實施すること

三、既設敎化委員會を開催すること

四、其他目的達成に必要なる事業

林口庄茶業傳習所 入所式行はる

總督府林口庄茶業傳習所の入所式は六月一日午前十一時から同所に於て擧行された、本年度入所者は二十九名で臺北州十一名、新竹州十六名、臺中州二名の割合である

・本社工場參觀（六月一日）

臺北大安公學校兒童百二十名俵田訓導引率

大連汽船が 日本海進出を企圖
遞信省は反對意向

【東京一日發電通】大連汽船は新潟北鮮間航路を中心とする日本海進出を企圖し近回航路の內地沿岸寄航の許可を遞信省に陳情すると共に目下拓務省と呼應しこれが實現運動を行つてゐるが、これに對し遞信當局の態度としては內地北鮮間航路は旣に北日本汽船に貿易航路として出る四月一日より就航せしめる一方北陸汽船に對しては新潟、伏木、北鮮の循環航路に就航せしむる方針であり又過般外船輸入特許制實施に當つては航路統制の見地より大連汽船の內地航路進出を極力阻止取締る既定方針で進むものと見られ、且つ新に新潟北鮮間に定期命令航路を開設するためには航路補助金の豫算計上を先決とする等の種々の見解から結局大連汽船の日本海沿岸近回航海許可は當分實現せぬものと見られてゐる

巢立つた 少年航空兵
第一回卒業式

【土浦一日發電通】若き空の勇者少年航空兵は七ケ月の練習操縱を終へ一日第一回卒業式を終へ四十名の卒業生は霞ケ浦を後に配屬部隊に向つた

五時五十六分新竹驛著列車で歸つて來た、この日ホールは出迎への父兄や友達の小學生等の聯で埋められ時ならぬ賑ひを呈した

調整井の 移轉計畫許可

【花蓮港電話】花蓮港水道調整井の移轉設計變更計畫はこの程督府より認可指令があつたので八インチ鐵管の到着を待つて七月上旬着工の豫定で調整井のコンクリート構造は競爭入札に附する筈でこの移轉に伴つて不要となる六インチパイプ六百間分は市內の四インチのものに敷設換をなすと

演藝 [illegible]

演藝同好會・豊[illegible]會の爲め來臺中の演藝人に[illegible]の[illegible]「京城と金剛山」などの著ある岡本曉水[illegible]は友人尾崎古村、小松吉久、大[illegible]の[illegible]下に來る五日から十四日まで十日間兒玉町四丁目大[illegible]會場に於て[illegible]會を開催する由で、各[illegible]人士の參會を希望する

基隆無料宿泊所 州より補助交付

基隆市總督の試みである新市營舍は昨[illegible]した社會事業綜合ホールは以前に比し成績は極めて良好でその內宿泊所の如きは每日滿員といふ狀態を示しルンペンの溜り場とさるる港都として最も適當した事業上の成績を示しつつあつて此の程臺北州より無料宿泊所に關する補助金一千五百圓を支給さるる指令に接したがそれに依つて更に同事業を本格的ならしむる事となら

無產靑年農村支局長、全農愛知縣聯合會書記 池田三千秋（二三）

橫著な男、 徵兵檢査に 行かず寐る

熊本縣生れ臺北市下奎府町三ノ二二林田男は徵兵檢査の爲五月卅日午前七時迄に偕行社へ出頭を命ぜられたに拘らず九時過ぎても出て來ないので憲兵をやつて見ると高いびきで寐てゐる隨分橫著な男もあつたものでウント油を搾られた

陸軍側判士長 は西村中佐

【東京一日發電通】五・一五事件陸軍側判士長は砲兵中佐西村琢磨氏と決定した

砂金の試錐 一日から開始

【花蓮港電話】既報花蓮調査のため過般來花した三菱工業會社の後田技師一行は土地の交渉、試錐器の搬附等に數日を費し一日に試錐器械を行ひ萬端の準備が整頓したので愈々二日から試錐を實施する運びとなつた、最初の試錐地域は平野區、カレワンサ[illegible]附の流域で佐藤源平氏の砂金鑛區に隣接してゐる、而して地下幾尺位の試錐を行ふかは基盤の深淺に依つて一定しないが少く共最淺底白五十尺迄は試錐する豫定で試錐開始以來一ケ所完了迄は二十五日を要する見込である

モンテーニュ 記念講演會
三日帝大で

來る六月三日（土）は文藝復興期に於ける佛蘭西哲學界の懷疑派の代表者であり且つ世界的名著「隨文錄」を以て世に聞えたるモンテーニュの生誕四百年記念日に相當するので、當日午後二時半より臺北帝大英文學會では同校文政學部合併敎室に於て左記の通り記念講演會を開催する、多數の來聽を歡迎する由

一、モンテーニュ雜話 島田 謹二

二、Montaigne and his Philosophy of life Dal Re

特別廣告

明日ヨリ 勝リ！ 太陽の如き自由な渇求を持つ大江にか子が赤裸々に描き出されたる極めて有名な劇的ローマンス！見よ。 白蓮 全十二卷 その完璧を期したる純藝的大傑作 芳の館

世界の愛人マルレネ・デイトリツヒ主演大作 オールトーキ ブロンド・ヴイナス 三日より公開 新世界館

漢文 臺灣日日新報

警備特別列車食堂內 日華代表歡飲三鞭酒 歡笑向天津北平去

三十一日天津電。日華代表一行。在中央憲兵二個中隊。警備特別列車。午後六時發塘沽驛。車中食堂。飲三鞭酒。和氣藹々談笑。七時十二分。抵天津東驛。於是日本軍人下車。中國代表降於步廊。相與握手。七時二十分向北平出發。又中國代表之內二名。止於天津。商議協定附屬細目。

日華可喜現象 岡村參謀副長談

塘沽三十一日電。岡村首席委員。重大使命已畢。述其感想如左。停戰交涉。迅速一氣呵成。誠日華可喜現象。是乃我軍公明正大態度。及中國以誠意協定所致。昨春上海停戰協定。受不愉快第三者干涉。今回直接折衝。迅速解決。誠極爽快。協定雖成立。然中國態度。暫時須監視也。

誠兩國民幸福 中國代表熊斌氏談

天津三十一日電。中國代表熊斌。於歸平車中語左。本日無事簽印。乃兩國民幸福。此乃平和愛好之双方意氣一致使然。不勝感激也。

奉天驛見爆彈 憲兵隊大活動

奉天三十一日電。三十一日午後十一時半。奉天驛構內賣店前。有魔法瓶一個。掃除夫見之知爲爆彈。犯人乘十時五十分著十一時四十五分向新京去之人形使指通過。大混雜中點火。與英國總領事館爆彈犯人同一。憲兵隊開始大活動。

滿洲國不承認 分科委員會開會

三十一日將府電。滿洲國不承認分科委員會。欲討議本年二月二十四日。在聯盟總會所採擇滿洲國不承認勸告適用所關之事。定六月二日午前十一時開會。

政友會總務會

東京一日電。政友會。三十一日午後二時。在本部開總務會。議絕緣期及方法。結局既一任總裁裁斷。不得不待之。六時散會。

全國司法官會議

東京一日電。爲研究思想對策。全國司法官會議。一日開會。互三日間。協議共產黨撲滅所關。檢察訴訟手續之改正。

邦芳王殿下 陷於重態

一日東京電。伏見宮邦芳王殿下。爲伏見軍令部長宮御弟。先年來在中野別邸。靜養中。四月下旬以來。因肝臟病。受河野主治醫。大賀宋醫總監等治療。一日正午重態。宮內省發表。御年五十四。

中川總督 三日歸鄉

東京一日電。滯京中中川臺灣總督。變更豫定。三日午前九時上野驛發。三日午後七時。抵佐渡島鄉里。看護病床老母。五日間滯在。按七日午前九時半或午後八時半歸京。

指摘聯盟規約大缺陷 無一條文可適用日華紛爭 石井全權演說

紐育三十一日電。石井全權。三十一日午後一時。於放送俱樂部午餐會。指摘聯盟規約重大缺陷。演說如左。余等所見特定一事件。因不買同盟而受害之國。經濟通商關係。事實上斷絕。被害之國。二十年間。國策維行。而不買同盟之目的。在乎欲使隣國飢餓。不幸隣國人口過剩。且擁不十分之資源。諸君必疑日本何以不去聯盟。訴日華紛爭。而一千九百三十一年九月十八日。惹起不祥事件之間。中國全部的無視條約之事。何故默置之。當抱此疑問也。聯盟規約。適用今回日華紛爭之條文。無一包含在內。故日本不訴諸聯盟也。信諸君必諒解之。

鈴木總裁親訪各長老 相與懇談絕緣時期方法 折衷案近合裁斷

東京一日電。對現內閣絕緣時期方法。一任於鈴木政友會總裁。總裁鑑及黨內複雜事情。考慮愼重裁斷。萬一時不致黨內紛擾。陷於重大危機。特質最高長老意向。先求諒解。兩三日前。總裁自訪床次、岡崎、久原各長老於私邸。種々懇談。而總裁照各方面情勢。將下最後裁斷。其內容乃爲既報。於豫算編成期前。使黨出身閣僚引退。歸於自由立場。觀政府於議會欲實現之政策。然後決定或和或戰。保持硬軟兩派面目。進其中庸。作此折衷案。以保持黨之統制。事已確實云。

美經濟代表一行 除柯代表全部渡英

紐育三十一日電。美國代表一行。欲參加世界經濟會議。除柯代表外。全部乘船。受官民數千送行。午後三時出帆渡英。出發時哈爾國務長官。發明如左。重要基礎的項目。最初數週間內。到達協定。由此大統領之通貨安定。關稅降下。物價騰貴諸順序。務迅速促進。由此發明見之。戰債問題除外。不利倫敦會議。雖大統領避戰債問題之共同討議。各國別爲交涉。守從來態度也。

屏東街水道 水源未定

屏東街之水道獨立。爲須實現解決之問題。如最近送水管故障時。實爲街民之重要問題。街當局從來屢對其水源調查。或主事計畫。永井水道主任。携帶此等設計案。近赴總督府。欲受當局指示。該獨立水道計畫有兩案。其一水源地。仰潮州郡加沙凝山巷地天然雨水。而送水距離八千六百四十間。總工費六十三萬餘圓。其重要者。爲送水鐵管。其他三十七萬八千餘圓外。更要淨水池及貯水池堤防。且要有遠距離。其他一案。乃現經督府設計中。卽其水源地。利用屏東街歸來附近地下水。距離約二哩。于貯水池其他設備。總工費計上四十六萬餘圓。其將實現決定何地。未可豫測。然此計畫。卽市制實施。亦仍爲考究之也。

臺中州主開 消防會議

臺中州警務部保安課。爰創設員林、彰化兩街消防組。合臺中消防組。俱缺連絡。且對防火宣傳等。多有遺憾之點。訂來三日午前九時。於員林武德殿。開州下消防會議。坂口警務部長。秋山保安課長。及員林、彰化兩警察課長。臺中署長。郡署行政主任。等臨席。三消防組小頭以上十七名出席云。

停戰簽印 總長宮殿下 發激勵電

東京一日電。停戰交涉簽印。閑院參謀總長宮殿下。一日午後四時。對武藤司令官。以電報慰勞關東軍。發御激勵令旨。

名馬雅不欲自私 準備次期國際競技 下命騎兵學校調教

船橋一日電。日本競馬王名馬司格陀號。去十四日。以根岸競馬爲最終。由競馬界引退。馬主多賀一氏。獻納東久邇宮家。殿下以名馬爲自身乘馬爲可惜。三年後之第十一回國際競技。欲使之出場。下命騎兵學校調教。學校恐懼。卽詮衡調教將校。結局以國際競技。獲得優勝。一躍爲世界有名之習志野騎兵第十六聯隊附西中尉當選。同中尉欲致以騎乘調教綜合馬術純馬術。大障碍跳諸高等馬術全部。次回國際競技。發揮純國產馬眞價也。

乘合車對監督官廳 瀆職事件發覺 警視廳已波及 地方長官亦必受累

一日東京本社特電。城東乘合車發端。私營乘合車對監督官廳之瀆職事件。既自池上。池袋東京乘合。波及城北。大正自動車。警視廳保安部交通課車輛係長拘束收容。全國的有波及形勢。然地方若波及。必有地方長官受其連累。

天然痘防遏 消毒中止

天然痘防遏臨時海港檢疫規程。業於去五月末撤去。以是。船客携帶品。不爲消毒。且不要假泊外港。在港務部檢疫課。雖消毒中止。然爲期防疫徹底。當擬嚴重取締云。

北白川宮殿下 上陸記念祭

基隆郡澳底北白川宮殿下御上陸紀念祭。既如前報。去三十一日午前十時。在同地丘山紀念碑前。由中潮知事。大塚參謀長。林要塞司令官。沼川憲兵隊長。上野高級副官。前田土木。藤田教育。州各課長。及安詮院郡守其他多數臨席之下舉祭。首由祭典委員長白澤貢寮庄長。朗讀祭詞。次中潮知事以下奉奠玉串。終則公學校兒童。合唱和魂歌。式舉入夜。有活動寫眞臺灣戲爲餘興云。

中國新關稅 炭商恐慌 交涉降船賃

中國新關稅。經自六月一日施行。由本島輸出之石炭。從前一噸一圓九十錢。一躍增課爲三圓八十錢。石炭商起恐慌。爲是木島輸出炭商。爲此緩和策。非正式與船會社交涉。請願船運賃一噸減下五十錢。然會社一蹴。現在尙無何等方策云。

兩肉瘤畸形兒

新竹市北門後車路人吳日昇之妻。黃氏雀。年二十六。五十餘日前。所產下之三男吳瑞明。其後軀幹肥大。頭前額展廣。而形四角。且後頭部左右兩側。發生兩粒肉瘤。肉瘤表皮。顏呈奇狀。多謂似五穀廟中所塑神像。日來往觀之人。絡繹不絕云。

學甲急水溪架橋 下手工事包辦人處被騙 自五月來休工

新營郡鹽水街北門郡學甲庄間道路急水溪架橋工事。乃州下五大橋之一。自昭和八年起。二個年間繼續事業。由嘉義市榮町向井與之吉氏。包辦爭資。四萬餘圓。扣除利益一成。再與新營侯春山氏契約。爲下手包辦。已自客年臘月初旬興工作業中。因向井氏向當局領部分檢查工金三回。八千二百餘圓。而對下手包辦。不履契約履行。僅支給二千九百圓。侯氏恐終被騙。乃自客月十六日。全部休工。云此後若不清算或何等解決。決不再進行工事云。

產業組合 高等講習 募集講習員

產業組合高等講習會。訂來六月一日起三十日間。開于臺北。此次講習會。與從來多少異趣。如講習時間。爲擬高講習生勉學上能率。專留意于養成講習生英氣。日曜日大部分停課。以外欲圖氣分轉換及能率增進。于此講習期間中。擬出組合其他視察日四日間。分作三回。視察臺北附近。及中部方面組合。又講義關係就實。此次以組合經營。有蘊蓄經綸之島內組合關係權威者爲囑託。而課授實驗上所得經營法。又對一般欲悉而無機會之訴訟手續。委囑專門家講義。以資實務者事務辦理上便宜等。一切講習計畫。概本于實情。乃本講習會之特異性也。又于法規。亦有此回改正產業組合法講義。以外尙加民法商法。解釋產組關係法規疑義。以補一般共通缺陷。全部面目一新。確係名實俱備之產業組合高等講習會。故于組合關係者之勉强。推爲絕好機會。其講習科目及擔任講師。及內容如次。一、會場督府商品陳列館。或府江信組樓上。二、講師及擔任科目。民法商法高等法院判官姉齒松平氏。簿記高等商業校教授西澤二松氏。產業組合法同關係法規木台法律部顧問辯護士金子光太郎氏。一般經營木會主事加藤健之助氏。三、講習科目及時間。產業組合概論六時間。簿記二十時間。民事訴訟手續十八時間。民法三十時間。商法(含手形)二十五時間。經營(一般經營六時間。米倉七時間。病院其他事業組合經營七時間。其他農村組合經營四時間。土地利用養豚其他農村組合經營四時間)。計百五十七時間。四、願書提出期日。至五月五日。提出于州廳。

桃園郡街庄 自治展覽 廿九日磋商會

桃園郡庶務課。去月二十九日上午九時。假桃園街役場。招集街庄助役。並庶務主任等。開郡下街庄聯合自治展覽協議會。開賽會。按本年秋季中舉行。

經濟會議開會式 英帝陛下勅語 由岩槻無電臺中繼

大宮一日電。世界經濟會議。來十二日。於英皇帝陛下御親臨之下。在地質學博物館開會。當日陛下賜無線電音。放送開會勅語於全世界。遞信省許陛下御發受信。通快國民拜聽。倫敦海外無電發。及岩槻無電臺之間。試行中繼。成績非常良好。軍縮會議時岩槻全權所放送更好。該放送時間。爲日本時間午後二時[illegible]。

保護者會提案遲々 教育問題急務甚多 役員宜更發揮機能

臺北市公學校十校兒童保護者會聯合會。合客月末成立之永樂保護者會。已達十一校。限至同月末。由各會提案於聯合會。以資建議陳情。或促進改善。時期雖過。而提案者惟有龍山朱厝崙兩校而已。大稻埕會費雖已提出。竟無提案。不足見各保護者會之冷淡。與教育方面之觀念研究不足。聞龍山欲提出同校設置女子高等科。並要求增級。有某校欲提出女教員因無制服。宜佩一定徽章。據與一部分時髦女有別。此稱具公者。綜合有識者意見。謂目下教育界入問題。莫如中學校、實業學[illegible]內內地人。展向當局建議中等學校增級之事。木島人保護者會。亟宜與之共鳴。以促當局之決意。又聞大稻埕有二三校。校長宿舍設備電話。皆費數百金。由保護者會費支出。萬華某校欲買風琴一臺。須費七八百圓。因學校無經費。故保護者會於總會席上。求父兄贊成於夏季休暇中。支出一箇月授業料。同校兒童多于二千餘名。可得千圓以上。保護者頗々嘖々。或謂暑假中徵收授業料。恐非合法的。且目中貧者苦於負擔。不如由有志者募集之爲。更[illegible]

一繩斃命

基隆市双葉町四番地林土之妻林鄭氏通。年二十七。去三十一日午後四時。在自宅縊死。聞其原因。爲費金不足回收云。

東港大潭新 命案續聞

既報三十日。在高雄州東港街大潭新。有毆死一盜掘蕃薯之李坤來命案。其後繼續在東港郡警察課以傷害致死罪取調中。而死者之住所。姓名調查結果。判明爲同街人黃道。年四十八。死因爲脾臟破裂云。

南投水道 計畫續聞 工費十四萬圓

臺中州南投郡南投街。自前計畫以經費十四萬三千圓。敷設水道。對州及督府。申請各補助三分之一。南投街長古木賓氏。去三十一日午前十時。與南投商工會長潮澤壽一。林嘉總、長澤則三郎。蕭如意四氏。連袂赴臺中州。歷訪竹下知事。中川內務部長、淸水地方課長等。就補助申請陳情。而一行更擬于近日北上。對總督府陳情云。

石底公學校 腦炎保菌 發見十三名

基隆郡下腦炎。其後範圍益擴大。平溪庄石底公學校。發見新患者。健康診斷結果。至三十一日午後二時。同校兒童中。發見保菌者十三名。郡當局。急對全校兒童百九十八名。一兩日間。臨時休校。[illegible]徹底的[illegible]。

被機械皮帶 捲負重傷

嘉義市榮町三丁目小野寺組出張所製材工場之職工林居註。年十七。去五月三十一日午後三時半。在同工場作業中。右腳盤皮誤被機械皮帶。捲折長四寸半深一寸。急昇入勝田病院治療。要一箇月間之重傷云。

公會堂鐵工事 競爭入札

臺北市公會堂新營工事。照豫定進步。其基礎工事完了。以是入外廓工事。訂來十三日午前十時。在市役所會計課。舉鐵骨工事競爭入札。因工事。屬公會堂工事之中最大者。從而金額亦巨。請負業者一邊。十分注目云。

茶前酒後

商工協主催成告祭。商業會爲後援。總商會郭厥問寄贈稻江信組銀盃爲副賞。共爲商工業者。無偏于一黨致此。稻市三商業團體。已渾然融合。作一指南。

× ×

窓飾競技。本島人。素缺精神。而加入者。達三十餘軒。在之初次。成績堪嘉。

× ×

珈琲店。人氣投票。女給概、贏名。命想大[illegible]。

專賣局麥酒納入 四會社契約成立 其他按不日說安

共販關係移入麥酒四會社代表。自前頃渡臺後。對專賣局。提出見積書。開七月以後之年度內。納入麥酒。進行商議。至三十一日。與專賣局間。契約圓滿成立。對四會社納入數量。以過去二年間實績平均一年販賣額爲基礎。而納入價格。參酌生產費諸費。內地市況。等而契約。又島產高砂麥酒。亦與專賣局折衝。亦決締結納入契約。由是共販關係四會社移入麥酒。以元代理店爲納入代理人。爲清酒納入專賣局。櫻標麥酒。以鈴木商店以來之因緣。以大塚保司氏爲納入代理人。東北蒋係辰馬。麒麟近藤。札幌及朝日宅商會。ユニオン西村等。各爲納入代理人。又共販外之オラガ及カスケード兩麥酒。亦決納入專賣局。此亦按于一兩日中。納入契約成立。專賣局俟契約全部成立後。決定小賣價格云。

時評

○日華停戰協定。經兩國官憲簽署成。中國文武。再能嚴守。而擴其精神。於兩國民一切機會。東洋平和。自保持到底也。

○岡村委員曰。停戰交涉。一氣呵成。比之滬事局外人干涉。直截痛快。熊斌代表曰。双方愛好平和。安然簽署。曷勝感激。似此由衷之言。再可當聞歟。

○內請停戰。旣作協定。外在遐邇。煽動革命。排斥親日。又在滿洲。謀害執政。投炸英官。此國民心不一。統制不行。況有所謂黨部。及藉抗日口謀生者。

○凡此假公行私之不良分子。全無國民國際之觀念。羊頭狗肉。欺罔無知。當人軍人之敗類。復妄許之爲愛國。結託爲非。動輒生事。人之注視。豈得已哉。

○前粵省主席陳銘樞君。近自歐美歸朝。慨然語其同志曰。西洋對中國。空氣大不佳。吾甚危之。廣東派領袖此言。可爲歐美崇拜者。作一服淸涼散矣。

○政友總裁以下幹部。日謀絕緣之事。其爲黨計或非得已。然觀陸相代表軍部之進言首相。其針鋒所指明矣。時局重大。更隱忍自重。以爲他日地。不亦可乎。

○木島自治制。在京分有兩派。一漸進。一反對。奈昧其論旨。似先有一利害關係之成見在。更以國家的大見地。立論如何。

○此次全島旱害。臺南州下凡有六萬餘甲地。禾稻地瓜。殆不成物者。最爲慘淡。地方官。誠有視民如傷之婆心。勢必特爲考慮矣。

○市內島人保護者會。以次設立。形體可謂全矣。更隨時運用其精神。使學校家庭。聯絡切實。英才輩出。非副設立目的之一道耶。

○若徒以保護者之物資。供學校之費用。不能得其職員。格外努力。且如何而得之。亦無所用心。惡知其可也。

製本職工 毆傷集金員

臺北市有明町四丁目百七十三番地。李碰水。年二十六。去三十一日午前十時。在臺北市八甲町三丁目七番地文學與木屋工場內。因些故執製本用鐵板。毆傷集金員。有明町二丁目百番地周忠。年二十九。負全治數週間傷痕。由現場逃去。同夜七時半。潛在下奎府町四丁目其友處就縛云。

淡水

海水浴場

淡水街役場。自六月一日起。開始海水浴場。各設備。甚然整頓。而振成自動車。與鐵道部聯絡。有特別割引。自臺北至淡水海水浴。往復金六十錢云。

斬傷奸夫

淡水祖師廟邊富豪。淡水永吉街强盜之姻婦許氏鳳年二十七。其夫名猪舍川。突然出外回家時。發見房中。有妻之情人油車口人黃某。一時大怒。取菜刀。斬傷該夫肩部。負治療要二週間之傷。凶手卽[illegible]自投于警察[illegible]。

× ×

城隍祭典逼迫。遊行於中南部娘子軍。已漸歸來。招徠市上。

× ×

某百貨店喫茶部。變爲烏狗烏貓集會所。風紀係其無聞耶。

× ×

保護者會々費。擬出爲校長之私設電話費。雖當役自父兄迎合。奈臉有須首何。

新竹

賭彩籤券

新竹街商工團相開賭彩抽籤之聯合大賣。在公會堂販賣品引換場。凡對賭落金五圓者。各呈贈以彩籤券一張。卽執抽籤。引換商品。而當籤商品券分爲特等。百圓一張。一等五十圓一張。二等十圓三張。三等五圓九張。四等二圓三十張。四等五角一百張。五等商品券三百五十張。六等商品券五錢二萬張。其大賣期間。自六月二日。至同月二十五日。抽籤時間。每日自上午九時。至夜間九時云。

農組發會

新竹市苦竿苗農事組合發會式。去三十一日上午九時。開於街林頭保甲事務所。定刻臨田市長手。首報告組織經過。職議施設事業。決定後。卽由臨田氏。指名組合長。並副組合長氏。終由新任組合長指名組合四名。推任幹事。至正午散會。又同市溪埔子農事組合發會。則於六月一日午前八時起。將集于吳保正家舉式。行事大同小異從略。

摘茶競技

由新竹摘茶競技會長顧朋氏主催。訂來五日。招集摘茶婦二十名。在金山面茶園。開摘茶競技會。最後對於競技優勝之摘茶婦。分自一等賞至三等賞。舉頒賞授與式。一等賞三圓。二等賞二圓。三等賞一圓云。

臺中

考豫備檢

臺中州來敎的同榮組合。去三十一日。施行豫備試檢查。檢查員試驗。午前中在發言會社學校。考作文算術。午後假游公學校。行口頭試驗。受驗者百四十一名。將採用十六名云。

設鎖防盜

臺中市々舖戶。所有自轉車。殆皆已設鎖。以防盜難。稍有之人。未有設鎖自轉車。乘入市。偶宜留心。閒散易爲竊之處。係深與支店。及市場云。

新營

退職人員

新營郡役所。此回退職人員。又來十月恩給法改正。恐有不利。於是自願勇退。及被淘汰者如下。高樹虎雄。田中市太郎。五十嵐善一。林七郎。[illegible]

豫防注射

新營郡當局。[illegible]本年爲防患於未然之計。去三十日。[illegible]施行豫防注射。[illegible]

詩壇

鹿港

鄉音無改泉郊在。滿地紅氍不見天。昔日繁華誇二鹿。港門今已變桑田。

北頭

北頭村外夕陽天。路上沙鋪水產館。一望海邊鋪白雪。有人執鋤闢鹽田。

北斗

傳達勅示

北斗郡。去三十一日午前九時。在郡會議室。召集管內區長。保甲役員。由郡守傳達勅示。又[illegible]

國旗運動

北斗郡。定來十七日。爲始政紀念日。使郡內學校部落三四國旗運動。目下郡當局。著手[illegible]之準備云。

恐喝二件

北斗郡二林庄山寮。江風排(別號江阿寶)年二十九。去月日前。探悉元有經營藥種商。住同庄犁頭厝人盧迎祥。近爲一中國人氏名不詳開藥單。藉此到盧迎祥之宅。自謂余乃當分室密偵。汝爲人開藥單。違犯醫師法。有人報告在案。若不速速提出金品運動。立刻拘去。外以種種言語恐喝。盧不得已。乃託同庄山寮盧向卿。帶去金二圓。向江對山藥草求好。又同郡同庄火燒厝人[illegible]之。特託他周旋。汝可提出若干圓運動。不然被拘去分室內嚴水。汝年老之人。何以堪此。洪開賣大棚。提出金二十圓與之。其金項俱爲江鳳離吞沒。[illegible]中。閉江乃省罪四回之常習犯云。